

Spin Master logo, Air Hogs®, & related trademarks owned by Spin Master Ltd. © Spin Master Ltd. All rights reserved. Remove all packaging before use. Retain this information, addresses and phone numbers for future reference. Content may vary from pictures. An adult should periodically check this toy to ensure no damage or hazards exist, if so, remove from use. Children should be supervised during play. **MADE IN CHINA**
Le logo de Spin Master, Air Hogs® et les marques de commerce associées sont la propriété de Spin Master Ltd. © Spin Master Ltd. Tous droits réservés. Retirer tout l'emballage avant utilisation. Conserver les informations, adresses et numéros de téléphone pour consultation ultérieure. Le contenu peut différer des images. Un adulte doit régulièrement examiner ce jouet afin de s'assurer qu'il ne présente pas de dommage ni de risque. En cas de problème, ne plus l'utiliser. Les enfants doivent être surveillés lorsqu'ils jouent.
FABRIQUÉ EN CHINE

Retire todo el embalaje antes de utilizar el producto. Conserve toda la información, las direcciones y los números de teléfono para futuras referencias. El contenido del paquete puede no corresponder con las imágenes. Un adulto debe revisar de forma periódica el juguete para asegurarse de que no supone un riesgo para el niño; si así fuera el caso, interrumpa su uso. Supervise a los niños mientras juegan con el producto.
HECHO EN CHINA

Entfernen Sie vor der Benutzung sämtliche Verpackungsmaterialien. Alle Informationen, Adressen und Telefonnummern bitte für mögliche Rückfragen aufbewahren. Der Packungsinhalt kann von den Bildern abweichen. Ein Erwachsener sollte regelmäßig sicherstellen, dass das Spielzeug keine Gefahr darstellt, und es gegebenenfalls entfernen. Kinder sollten beim Spielen beaufsichtigt werden.

Verwijder de verpakking voor gebruik. Bewaar deze informatie, adressen en telefoonnummers voor toekomstig gebruik. Inhoud kan afwijken van illustraties. Een volwassene dient dit speelgoed regelmatig te controleren. In geval van schade of gevaaren het speelgoed niet meer gebruiken. Houd toezicht als kinderen spelen.

Rimuovere l'imballo prima dell'uso. Conservare informazioni, indirizzi e numeri di telefono per riferimento futuro. Il prodotto potrebbe essere differente dalle immagini. Il giocattolo deve essere periodicamente controllato da un adulto per prevenire eventuali danni o rischi; in caso di danno, sospendere l'uso. I bambini devono essere sorvegliati durante il gioco.

Remova totalmente a embalagem antes de utilizar. Guarde todos os endereços, números de telefone e demais informações para consulta e referência. O conteúdo poderá ser diferente das ilustrações. Um adulto deve verificar o brinquedo periodicamente para garantir que não há danos ou riscos. Se houver, é necessário que o brinquedo seja retirado de uso. As crianças devem ser supervisionadas enquanto brincam.

Снимите все упаковочные материалы перед использованием. Запишите указанные на упаковке адреса и номера телефонов, чтобы у вас была возможность связаться с нами. Содержимое упаковки может отличаться от иллюстрации. Взрослым следует время от времени проверять игру и следить за тем, чтобы она не была сломана и не представляла опасности для ребенка. В противном случае ее не следует использовать. Во время игры дети должны находиться под присмотром.

Przed użyciem wyjąć zabawkę z opakowania. Zachować niniejsze informacje, adresy i numery telefonów na wypadek, gdyby były potrzebne w przyszłości. Zawartość opakowania może różnić się od zabawki przedstawionej na obrazkach. Osoba dorosła powinna regularnie sprawdzać zabawkę pod kątem uszkodzeń oraz zagrożeń. Jeśli takowe wystąpią, należy zaprzestać używania zabawki. Dzieci nie powinny bawić się bez nadzoru.

Před použitím odstraňte veškeré balicí materiály. Uložte si tyto informace, adresy a telefonní čísla pro budoucí použití. Obsah se může lišit od obrázků. Dospělá osoba by měla pravidelně kontrolovat, zda hračka není poškozená nebo zda nepředstavuje nebezpečí. Pokud ano, hračku vyhoďte. Během hry nenechávejte děti bez dozoru.

Pred použitím odstráňte všetok obalový materiál. Tieto informácie, adresy a telefónne čísla si uchovajte na ďalšie použitie. Obsah sa môže líšiť od zobrazenia. Túto hračku musí pravidelne kontrolovať dospelá osoba, aby sa uistila, že nedošlo k jej poškodeniu a že nehrozí žiadne nebezpečenstvo. Ak áno, ukončíte jej používanie. Deti nesmú byť pri hre bez dozoru.

Használat előtt távolítsd el minden csomagolóanyagot. A tudnivalókat, a címet és a telefonszámot őrizze meg későbbi használatra. A csomag tartalma eltérhet a képen láttaktól. A felnőtteknek rendszeresen ellenőrizniük kell, hogy a játékon nincs-e sérülés, illetve nem jelent-e veszélyforrást. Ha igen, ki kell vonni a használatból. A gyermekek játék közben felügyeletet igényelnek.

Îndepărtați toate ambalajele înainte de utilizare. Păstrați această informație, adresele și numerele de telefon pentru consultare ulterioară. Conținutul poate fi diferit de imaginea din fotografii. Această jucărie trebuie verificată periodic de un adult pentru a se asigura că nu există nicio deteriorare sau nicio pericol; în acest caz, scoateți jucăria din uz. Copiii trebuie supravegheați în timp ce se joacă.

This toy is only to be connected to equipment bearing either of the following symbols:
Ce jouet doit uniquement être branché sur des équipements portant l'un des symboles suivants :
Este juguete solo debe conectarse al equipo que tenga cualquiera de los siguientes símbolos:
Dieses Spielzeug darf nur mit Geräten verbunden werden, die eines der folgenden Symbole aufweisen:
Dit speelgoed mag alleen worden verbonden met apparatuur met de volgende symbolen:
Il giocattolo può essere collegato solo ad apparecchiature che riportano uno dei seguenti simboli:
O brinquedo deve ser conectado somente a equipamentos com um dos símbolos a seguir:
Это устройство можно подключить только к оборудованию, отмеченному одним из следующих символов:

WiFi Frequency band: 2412 MHz
Maximum radio frequency power transmitted : 13 dBm
2.4GHz Frequency bands: 2455-2479 MHz
Maximum radio frequency power transmitted : 7 dBm
Bandes de fréquence Wi-Fi: 2 412 MHz
Puissance de radiofréquence maximale transmise : 13 dBm
Bandes de fréquences 2,4 GHz: 2 455 - 2 479 MHz
Puissance de radiofréquence maximale transmise : 7 dBm
Banda de radiofrecuencia Wi-Fi: 2412 MHz
Potencia máxima de radiofrecuencia transmitida: 13 dBm
Bandas de frecuencia de 2,4 GHz: 2455 - 2479 MHz
Potencia máxima de radiofrecuencia transmitida: 7 dBm
Wlan-Frequenzband: 2412 MHz
Max. Sendeleistung: 13 dB
2,4 GHz Frequenzband: 2455-2479 MHz
Max. Sendeleistung: 7 dB
Wi-Fi-frequentiebånd: 2412 MHz
Maksimal radiofrekvent vermogen uitgezonden: 13 dBm
Frequentiebanden van 2,4 GHz: 2455-2479 MHz
Maksimal radiofrekvent vermogen uitgezonden: 7 dBm
Banda di frequenza Wi-Fi: 2412 MHz
Massima potenza a radiofrequenza trasmessa: 13 dBm
Bande di frequenza 2,4 GHz: 2455 - 2479 MHz
Massima potenza a radiofrequenza trasmessa: 7 dBm
Bands of frequency of Wi-Fi: 2412 MHz
Potência máxima de radiofrequência transmitida: 13 dBm
Bandas de frequência de 2,4 GHz: 2455 - 2479 MHz
Potência máxima de radiofrequência transmitida: 7 dBm

Диапазон частот WiFi: 2412 МГц
Максимальная мощность передатчи РЧ-сигнала: 13 дБ
Диапазон частот 2,4 ГГц: 2455-2479 МГц
Максимальная мощность передатчи РЧ-сигнала: 7 дБ
Pasma częstotliwości Wi-Fi: 2412 MHz
Maksymalna moc przesyłana na częstotliwości radiowej: 13 dBm
Zakres częstotliwości sieci 2,4 GHz: 2400-2479 MHz
Maksymalna moc przesyłana na częstotliwości radiowej: 7 dBm
Кмиточтвэ пэсма Wi-Fi: 2 412 MHz
Максімальні радыёфрэквенцый выкон высылань в кмітоцтвэ пэсму: 13 dBm
Кмітоцтвэ пэсма 2,4 GHz: 2 455 аз 2 479 MHz
Максімальні радыёфрэквенцый выкон высылань в кмітоцтвэ пэсму: 7 dBm
Frekvenčné pásmo Wi-Fi: 2 412 MHz
Maximálny prenášaný výkon rádiovéj frekvencie: 13 dBm
Frekvenčné pásma 2,4GHz: 2 455 - 2 479 MHz
Maximálny prenášaný výkon rádiovéj frekvencie: 7 dBm
Wi-Fi frekvenciasáv: 2412 MHz
Továbbított maximális jelerősség: 13 dBm
2,4 GHz-es frekvenciasávok: 2455-2479 MHz
Továbbított maximális jelerősség: 7 dBm
Bandă de frecvență Wi-Fi: 2412 MHz
Puterea maximă a frecvenței radio transmise: 13 dBm
Benzi de frecvență de 2,4 GHz: 2455-2479 MHz
Puterea maximă a frecvenței radio transmise: 7 dBm

Spin Master International S.A.R.L., hereby declares that this DR1 FPV RACE DRONE™ is in compliance with the essential requirements and other relevant provisions of Directive 2014/53/EU. A copy of the declaration of conformity can be requested through customercare@spinmaster.com or SPIN MASTER INTERNATIONAL S.A.R.L., 20, rue des Peupliers, L-2328, Luxembourg.

Par la présente, Spin Master International SARL déclare que ce jouet DR1 FPV RACE DRONE™ respecte les principales exigences ainsi que les dispositions pertinentes de la Directive 2014/53/UE. Une copie de la déclaration de conformité est disponible sur demande. Contactez-nous à l'adresse customercare@spinmaster.com ou SPIN MASTER INTERNATIONAL S.A.R.L., 20, rue des Peupliers, L-2328, Luxembourg.

Por la presente, Spin Master International SARL declara que este juguete DR1 FPV RACE DRONE™ cumple con los requisitos esenciales y otras provisiones relevantes de la Directiva 2014/53/UE. Se puede solicitar una copia de la declaración de conformidad en customercare@spinmaster.com o SPIN MASTER INTERNATIONAL S.A.R.L., 20, rue des Peupliers, L-2328, Luxembourg.

Spin Master International SARL erklårt hiermit, dass DR1 FPV RACE DRONE™ den grundlegenden Anforderungen und weiteren Bestimmungen der Richtlinie 2014/53/EU entspricht. Ein Exemplar der Konformitätserklärung kann per E-Mail an customercare@spinmaster.com oder bei SPIN MASTER INTERNATIONAL S.A.R.L., 20, rue des Peupliers, L-2328, Luxembourg, angefordert werden.

Spin Master International SARL verklaart hierbij dat deze DR1 FPV RACE DRONE™ voldoet aan de noodzakelijke vereisten en andere voorwaarden in richtlijn 2014/53/EU. Een kopie van deze conformiteitsverklaring is op te vragen via customercare@spinmaster.com of SPIN MASTER INTERNATIONAL S.A.R.L., 20, rue des Peupliers, L-2328, Luxembourg.

Spin Master International SARL con la presente dichiara che il presente DR1 FPV RACE DRONE™ rispetta i requisiti essenziali e altre clause rilevanti della Direttiva 2014/53/UE. Una copia della dichiarazione di conformità può essere richiesta all'indirizzo customercare@spinmaster.com o SPIN MASTER INTERNATIONAL S.A.R.L., 20, rue des Peupliers, L-2328, Luxembourg.

A Spin Master International SARL declara por meio desta que o DR1 FPV RACE DRONE™ está em conformidade com as exigências essenciais e outras disposições relevantes da Diretiva 2014/53/UE. Uma cópia da declaração de conformidade pode ser solicitada pelo e-mail customercare@spinmaster.com ou via missiva endereçada a SPIN MASTER INTERNATIONAL S.A.R.L., 20, rue des Peupliers, L-2328, Luxembourg.

Компания Spin Master International SARL настоящим заявляет, что данное устройство DR1 FPV RACE DRONE™ соответствует основным требованиям и другим релевантным положениям Директивы 2014/53/ЕС. Копию декларации соответствия можно получить, отправив запрос на адрес customercare@spinmaster.com или обратившись по адресу SPIN MASTER INTERNATIONAL S.A.R.L., 20, rue des Peupliers, L-2328, Luxembourg.

Firma Spin Master International SARL niniejszym deklaruje, że zabawka DR1 FPV RACE DRONE™ spełnia podstawowe wymogi oraz inne ważne przepisy dyrektywy 2014/53/UE. Kopię deklaracji zgodności można uzyskać drogą mailową pod adresem customercare@spinmaster.com lub pisząc na adres SPIN MASTER INTERNATIONAL S.A.R.L., 20, rue des Peupliers, L-2328, Luxembourg.

Společnost Spin Master International SARL tímto prohlašuje, že hračka DR1 FPV RACE DRONE™ je v souladu se základními požadavky a dalšími příslušnými ustanoveními směrnice 2014/53/EU. Kopii prohlášení o shodě si lze vyžádat na e-mailové adrese customercare@spinmaster.com nebo na adrese SPIN MASTER INTERNATIONAL S.A.R.L., 20, rue des Peupliers, L-2328, Luxembourg.

Spoločnosť Spin Master International SARL týmto vyhlasuje, že toto zariadenie DR1 FPV RACE DRONE™ spĺňa základné požiadavky a ďalšie príslušné nariadenia smernice 2014/53/EU. Kópiu vyhlásenia o zhode si možno vyžiadať na e-mailovej adrese customercare@spinmaster.com alebo na adrese SPIN MASTER INTERNATIONAL S.A.R.L., 20, rue des Peupliers, L-2328, Luxembourg.

A Spin Master International SARL kijelenti, hogy a DR1 FPV RACE DRONE™ termék megfelel az 2014/53/EU irányelv alapvető követelményeinek és egyéb vonatkozó rendelkezéseinek. A megfelelőségi nyilatkozat egy másolata a customercare@spinmaster.com e-mail címen vagy a SPIN MASTER INTERNATIONAL S.A.R.L., 20, rue des Peupliers, L-2328, Luxembourg postai címen igényelhető.

Spin Master International SARL declară prin prezenta că jucăria DR1 FPV RACE DRONE™ este conformă cu cerințele esențiale și cu celelalte prevederi relevante din Directiva 2014/53/UE. O copie a declarației de conformitate poate fi cerută prin customercare@spinmaster.com sau SPIN MASTER INTERNATIONAL S.A.R.L., 20, rue des Peupliers, L-2328, Luxembourg.

Zabawkę można podłączać jedynie do urządzeń oznaczonych następującymi symbolami:
Hračku pripojíte pouze k zařízením označeným některým z těchto symbolů:
Túto hračku pripájajte len k zariadeniam, ktoré sú označené jedným z nasledujúcich symbolov:
Hú A játék csak olyan berendezéshez csatlakoztatható, amelyen fel van tüntetve az alábbi szimbólumok egyike:
Această jucărie trebuie conectată doar la echipamente care poartă unul dintre următoarele simboluri:

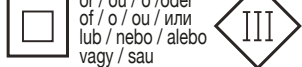

Warning: CHOKING HAZARD – Small parts. Not suitable for children under 3 years.
Attention ! DANGER D'ÉTOUFFEMENT – Contient de petits éléments. Ne convient pas aux enfants de moins de 3 ans.
Advertencia: PELIGRO DE ASFIXIA – Contiene piezas pequeñas. No conveniente para niños menores de 3 años.
Achtung: ERSTICKUNGSGEFAHR – Kleinteile. Nicht für Kinder unter 3 Jahren geeignet.
Waarschuwing: VERSTIKKINGSGEVAAR – Kleine onderdelen. Niet geschikt voor kinderen jonger dan 3 jaar.
Attenzione: RISCHIO DI SOFFOCAMENTO – Pezzi piccoli. Non adatto a bambini di età inferiore a 3 anni.
Aviso: PERIGO DE ASFIXIA – Peças pequenas. Não indicado para crianças com menos de 3 anos.
Осторожно! ОПАСНОСТЬ УДУШЬЯ – Мелкие детали. Не подходит для детей в возрасте до 3 лет.
Uwaga! NIEBEZPIECZENSTWO ZADŁAWIENIA – Drobne elementy. Zabawka nieodpowiednia dla dzieci w wieku poniżej 3 lat.
Upozornění: NEBEZPEČÍ UDUŠENÍ – Obsahuje malé části. Není vhodné pro děti do 3 let.
Varovanie: NEBEZPEČENSTVO UDUŠENIA – Obsahuje malé predmety. Nie je vhodné pre deti do 3 rokov.
Figyelem! FULLADÁSVÉSZÉLY – Apró alkatrészek. 3 éves kor alatt nem ajánlott.
Avertisment: PERICOL DE ASFIXIERE – Piese mici. Nu este destinat copiilor sub 3 ani.



SPIN MASTER INTERNATIONAL, S.A.R.L., 20 RUE DES PEUPLIERS, L-2328, LUXEMBOURG www.spinmaster.com
T44610_0002_20088127_EML_IS_R2

AIRHOGS™ DR1 FPV RACE DRONE™



INSTRUCTION GUIDE • MODE D'EMPLOI • GUÍA DE INSTRUCCIONES • BEDIENTUNGSANLEITUNG • GEBRUIKSAANWIJZING
GUIDA PER L'USO • GUIA DE INSTRUÇÕES • ИНСТРУКЦИЯ ПО ИСПОЛЬЗОВАНИЮ • INSTRUKCJA • PŘÍRUČKA S POKYNY
PŘÍRUČKA S POKYNY • FELHASZNÁLÓI ÚTMUTATÓ • GHID DE INSTRUCȚIUNI

- BAROMETRIC ALTITUDE LOCK
- VERROUILLAGE DE L'ALTITUDE BAROMÉTRIQUE
- ESTABILIZADOR DE ALTITUDE BAROMÉTRICO
- BAROMETRISCHE FLUGHÖHENARRETIERUNG
- BAROMETRISCHE HOOGTEVERGRENDELING
- BLOCCO ALTITUDINE BAROMETRICA
- TRAVA DE ALTITUDE BAROMÉTRICA
- БАРОМЕТРИЧЕСКИЙ ОГРАНИЧИТЕЛЬ ВЫСОТЫ
- BAROMETRYCZNA BLOKADA WYSOKOŚCI
- UDRŽOVÁNÍ VÝŠKY PODLE TLAKU VZDUCHU
- BAROMETRICKÉ ZAFIXOVANIE VÝŠKY
- BAROMETRIKUS MAGASSÁGRÖGZÍTÉS
- SISTEM DE BLOCARE BAROMETRIC PENTRU LIMITAREA ALTITUDINII

- APPROX. MAX ALTITUDE: 160 FT (50 m)
- ALTITUDE MAX. APPROX. : 50 m
- ALTITUDE MÁXIMA APROXIMADA: 50 m
- CA. MAXIMALE HÖHE: 50 m
- APPROX. MAXIMALE HOOGTE: ca. 50 m
- ALTITUDINE MAX APPROXS.: 50 m
- ALTITUDE MÁXIMA APROX.: 50 m
- ПРИБЛ. МАКСИМАЛЬНАЯ ВЫСОТА: 50 м
- SZACOWANA MAKSYMALNA WYSOKOŚĆ: 50 m
- PŘÍBLIŽNÁ MAX. VÝŠKA: 50 m
- PŘIBL. MAX. DOSAH: 50 m
- MAX. MAGASSÁG: KB. 50 m
- ALTITUDINE MAX APROX.: 50 m

- APPROX. MAX RANGE: 160 FT (50 m)
- PORTÉE MAX. APPROX. : 50 m
- ALCANCE MÁXIMO APROXIMADO: 50 m
- CA. MAXIMALE REICHWEITE: 50 m
- APPROX. MAX. BEREIK: ca. 50 m
- PORTATA MAX APPROXS.: 50 m
- PERIMETRO MÁX. APROX.: 50 m
- ПРИБЛ. МАКС. ДАЛЬНОСТЬ: 50 м
- SZACOWANY MAKSYMALNY ZASIĘG: 50 m
- PŘÍBLIŽNÝ MAX. DOLET: 50 m
- PŘIBL. MAX. DOSAH: 50 m
- MAX. HATÓTÁVOLSÁG: KB. 50 m
- RAZĂ DE ZBOR MAX APROX.: 50 m

- POWER SWITCH
- INTERRUPTEUR D'ALIMENTATION
- INTERRUPTOR DE ENCENDIDO
- EIN/AUS-SCHALTER
- STROOMSCHAKELAAR
- INTERRUPTORE DI ALIMENTAZIONE
- CHAVE LIGA/DESLIGA
- ПЕРЕКЛЮЧАТЕЛЬ ПИТАНИЯ
- WŁACZNIK ZASILANIA
- VYPÍNAČ
- VYPÍNAČ
- BEKAPCSOLÓGOMB
- COMUTATOR DE ALIMENTARE

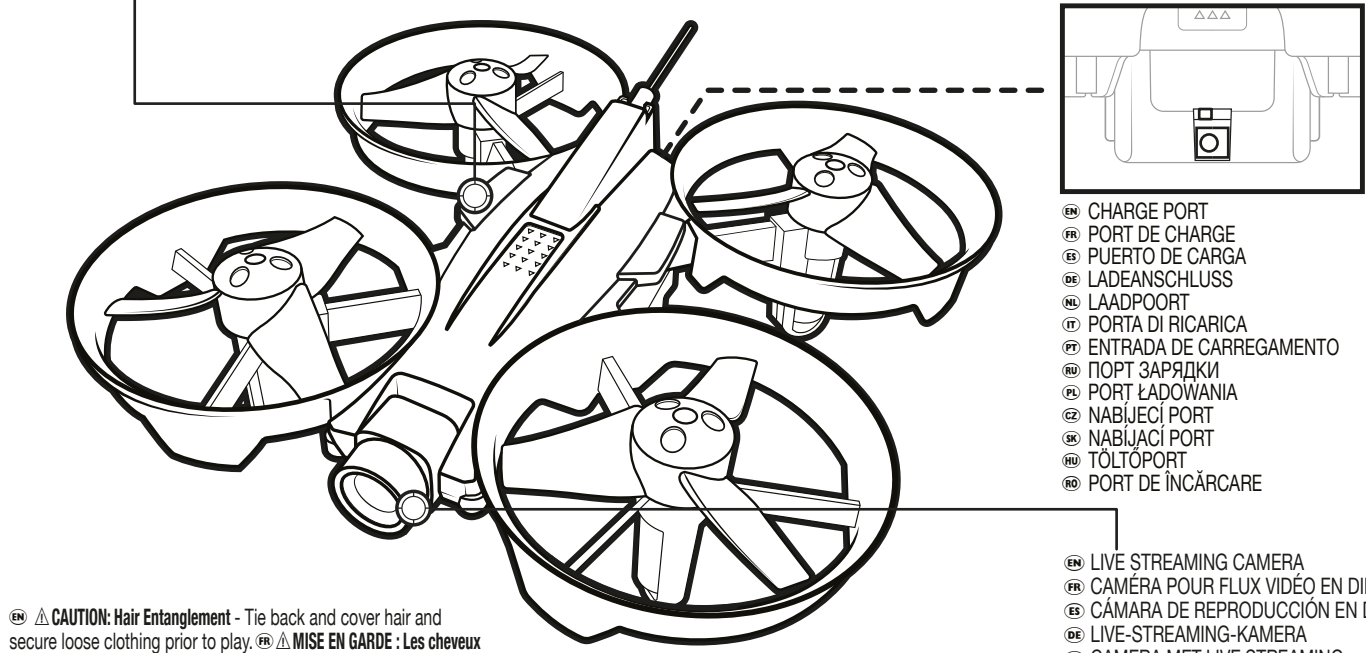

CAUTION: Hair Entanglement - Tie back and cover hair and secure loose clothing prior to play.
MISE EN GARDE : Les cheveux peuvent se coincer - Attacher les cheveux et les couvrir, et maintenir les vêtements amples à l'écart du jouet.
PRECAUCIÓN: Enredo de pelo - Asegúrese de llevar el pelo recogido y cubierto; revise si lleva puesto algo que se pueda enredar.
Achtung: Haare könnten sich verfangen - Vor dem Spielen Haare zusammenbinden und bedecken, weite Kleidung sichern.
VOORZICHTIG: Haar kan verstrikt raken - Bind het haar naar achteren en bedek het. Maak loshangende kleding vast voor gebruik.
ATTENZIONE: Intrappolamento dei capelli - Legare e coprire i capelli prima di giocare e tenere gli abiti lontano dal prodotto.
CUIDADO: Há possibilidade de prender o cabelo - Prenda e cubra o cabelo, assegure-se de prender qualquer peça de roupa solta antes de utilizar o produto.
ОСТОРОЖНО: Игрушка может запутать волосы - Не играйте с распущенными волосами и неприкрытой головой, а также заправьте свободную одежду перед игрой.
OSTRZEZENIE: Niebezpieczeństwo wplątania włosów - Przed użyciem należy związać i zakryć włosy oraz zabezpieczyć luźne części odzieży.
POZOR: Může dojít k zaplétení vlasů - Před hraním si vlasy sepněte či zakryjte a nenoste volný oděv.
UPOZORNENIE: Zamotanie vlasov - Pred hraním si zopnite a prikryte vlasy a upevnite voľné oblečenie.
VIGYÁZAT: Belegabályodó haj - A játék megkezdése előtt kösse össze, és fedje le a haját, illetve ügyeljen a laza ruhadarabokra.
ATENȚIE: Agățare în păr - Strângeți părul la spate și acoperiți-și și strângeți hainele largi înainte de a vă juca.

INDOOR/OUTDOOR
INTÉRIEUR/EXTÉRIEUR
INTERIORES/EXTERIORES
INNENRÄUME/AUSSENBEREICHE
BINNENSHUIS/BUITENSHUIS
PER GIOCARRE ALL'INTERNO E ALL'ESTERNO
AO AR LIVRE / LOCAIS FECHADOS
B POMIĘCZENIU / NA ULICY
DO POMIESZCZENIA I NA ZEWNĄTRZ
UVNITR/VENKU
VNÚTRI/VONKU
BELTÉR/KÜLTÉR
ÎN INTERIOR/ÎN EXTERIOR

2xAAA (LR03) 1.5V 1.5V
Not included - Non fournis - No includes
nicht enthalten - Niet inbegrepen - Non incluse
Não incluídas - He exogent a komponent - Niesdołączone
Nesou součástí balení - Nis je súčasť balenia
Nem tartozék - Nemoluce



DO NOT RETURN TO STORE. Contact Customer Care. NE PAS RETOURNER AU DISTRIBUTEUR. Contactez le service clientèle. NO DEVOLVER A LA TIENDA. Póngase en contacto con atención al cliente.
BRINGEN SIE DAS PRODUKT NICHT ZUM LADEN ZURÜCK. Wenden Sie sich an den Kundendienst. BRENG HET PRODUCT NIET TERUG NAAR DE WINKEL. Neem contact op met de klantenservice.
NON RESTITUIRE AL PUNTO VENDITA. Contattare il servizio clienti. NÃO DEVOLVER A LOJA. Contate o Atendimento ao cliente. HE VÖZPÁRLLAJTSE A MAGAZIN. Обратитесь в службу поддержки клиентов.
NIE ZWRACAĆ DO SKLEPU. Skontaktuj się z centrum obsługi klienta. NEVRACET DO OBCHODU. Kontaktujte zákaznický servis. NEVRACAȚ DO PREDAJNE. Kontaktați departamentul de asistență pentru clienți.
NE JUTTASSA VISSZA AZ ÜZLETBE. Vegye fel a kapcsolatot az ügyfélszolgálattal. NU SE ACCEPTĂ RETURNAREA ÎN MAGAZIN. Contactați departamentul de asistență pentru clienți.

UK - 0800 206 1191, serviceuk@spinmaster.com
IRELAND - 1800 992 249
FRANCE - 0800 909 150, servicefr@spinmaster.com
AUSTRALIA - 1800 316 982, customercare@spinmaster.com
DEUTSCHLAND - 00800 0101 0222, Kundenservice@spinmaster.com
SCHWEIZ - 0800 561 350 • ÖSTERREICH - 0800 297 267
NEDERLAND - 0800 022 3683, klantenservice@spinmaster.com
BELGIE/BELGIQUE - 0800 77 688 • LUXEMBOURG - 800 2 8044
ITALIA - 800 788 532, servizio@spinmaster.com
MÉXICO - 55 4610 7947, servicio@spinmaster.com

POLSKA - 800080238, poland@spinmaster.com
ČESKÁ REPUBLIKA - 800550530, czechrepublic@spinmaster.com
SLOVENSKO - 0800232800, slovakia@spinmaster.com
MAGYARORSZÁG - 080 100 052, hungary@spinmaster.com
ROMÂNIA - 0800400015, romanian@spinmaster.com

Ⓔ THROTTLE LEVER Ⓔ COMMANDE D'ACCÉLÉRATION Ⓔ PALANCA REGULADORA Ⓔ GASHEBEL Ⓔ GASHENDEL Ⓔ LEVA DI ACCELERAZIONE Ⓔ ALAVANCA DO ACELERADOR
 Ⓔ РЫЧАГ УПРАВЛЕНИЯ СКОРОСТЬЮ Ⓔ DŹWIGNIA POZIOMU Ⓔ ПАЧКА ПЛЫНУ Ⓔ ПАЧКА ПОНОНУ Ⓔ GÁZKÁR Ⓔ MANETA DE ACCELERATIE

Ⓔ INCREASE HEIGHT Ⓔ ACCROÏTRE LA HAUTEUR
 Ⓔ AUMENTO DE ALTURA Ⓔ FLUGHÖHE STEIGERN
 Ⓔ HÖGER Ⓔ AUMENTA ALTEZZA Ⓔ ELEVAR A ALTURA
 Ⓔ УВЕЛИЧИТЬ ВЫСОТУ Ⓔ ZWIĘKSZANIE WYSOKOŚCI
 Ⓔ STOUPAT Ⓔ ZVÝŠENIE VÝŠKY Ⓔ MAGASSÁG NÖVELÉSE Ⓔ CREȘTERE ÎNĂLȚIME

Ⓔ MIDDLE POSITION
 HEIGHT LOCK (BEGINNER MODE)
 Ⓔ POSITION INTERMÉDIAIRE
 VERROUILLAGE DE LA HAUTEUR (MODE DÉBUTANT)
 Ⓔ POSICIÓN CENTRAL
 ESTABILIZADOR DE ALTURA (MODO PRINCIPIANTE)
 Ⓔ MITTLERE POSITION
 FLUGHÖHENARRETIERUNG (ANFÄNGERMODUS)
 Ⓔ MIDDELSTE STAND
 HOOGTEVERGRENDELING (BEGINNERSMODUS)
 Ⓔ POSIZIONE CENTRALE
 MODALITÀ BLOCCO ALTEZZA (PRINCIPIANTE)
 Ⓔ POSIÇÃO INTERMEDIÁRIA
 TRAVA DE ALTURA (MODO INCIANTE)
 Ⓔ СРЕДНЕЕ ПОЛОЖЕНИЕ
 РЕЖИМ БЛОКИРОВКИ ВЫСОТЫ (НАЧАЛЬНЫЙ УРОВЕНЬ)
 Ⓔ POŁOŻENIE ŚRODKOWE
 BLOKADA WYSOKOŚCI (TRYB DLA POZĄTKUJĄCYCH)
 Ⓔ STŘEDNÍ POLOHA
 UDRŽOVÁNÍ VÝŠKY (ZAČÁTEČNÍCKÝ REŽIM)
 Ⓔ STREDNÁ POLOHA
 ZAFIXOVANIE VÝŠKY (REŽIM PRE ZAČIATOČNÍKOV)
 Ⓔ KÖZÉPSŐ FOKOZAT
 MAGASSÁGRÖGZÍTÉS (KEZDŐ ÜZEMMÓD)
 Ⓔ POZIȚIE DE MIJLOC
 STABILIZATOR ÎNĂLȚIME (MOD ÎNCEPĂTOR)

Ⓔ DECREASE HEIGHT
 Ⓔ DÉCROÏTRE LA HAUTEUR
 Ⓔ DISMINUCIÓN DE ALTURA
 Ⓔ FLUGHÖHE VERRINGERN
 Ⓔ LAGER
 Ⓔ DIMINUISCI ALTEZZA
 Ⓔ REDUZIR A ALTURA
 Ⓔ УМЕНЬШИТЬ ВЫСОТУ
 Ⓔ ZMNIEJSZANIE WYSOKOŚCI
 Ⓔ KLESAT
 Ⓔ ZNÍŽENIE VÝŠKY
 Ⓔ MAGASSÁG CSÖKKENTÉSE
 Ⓔ REDUCERE ÎNĂLȚIME

Ⓔ RECORD VIDEO BUTTON
 Ⓔ BOUTON VIDÉO
 Ⓔ BOTÓN DE GRABACIÓN DE VÍDEO
 Ⓔ VIDEO-AUFNAHMETASTE
 Ⓔ VIDEO'S OPNEMEN
 Ⓔ PULSANTE REGISTRA VIDEO
 Ⓔ BOTÃO DE GRAVAR VIDEO
 Ⓔ КНОПКА ЗАПИСИ ВИДЕО
 Ⓔ PRZYCISK DO NAGRYWANIA WIDEO
 Ⓔ TLAČÍTKO NAHRÁVANÍ VIDEA
 Ⓔ TLAČIDLO NA NAHRÁVANIE VIDEA
 Ⓔ VIDEOFELVÉTEL GOMB
 Ⓔ BUTON DE FILMARE

Ⓔ TAKE PHOTO BUTTON
 Ⓔ BOUTON PHOTO
 Ⓔ BOTÓN PARA FOTOGRAFÍAS
 Ⓔ FOTO-AUFNAHMETASTE
 Ⓔ FOTO MAKEN
 Ⓔ PULSANTE FOTO
 Ⓔ BOTÃO DE TIRAR FOTO
 Ⓔ КНОПКА ФОТОСЪЕМКИ
 Ⓔ PRZYCISK DO ROBENIA ZDJĘĆ
 Ⓔ TLAČÍTKO POŘÍZENÍ FOTOGRAFIE
 Ⓔ TLAČIDLO NA NASNÁMANIE FOTOGRAFIE
 Ⓔ EXPONÁLÓ GOMB
 Ⓔ BUTON DE FOTOGRAFIERE

Ⓔ POWER SWITCH + POWER LED
 Ⓔ INTERRUPTEUR D'ALIMENTATION + DEL D'ALIMENTATION
 Ⓔ INTERRUPTOR DE ENCENDIDO + LED DE ENERGIA
 Ⓔ EIN/AUS-SCHALTER + EIN/AUS-LED
 Ⓔ STROOMSCHAKELAAR + POWERLAMPJE
 Ⓔ INTERRUTTORE DI ALIMENTAZIONE + LED DI ALIMENTAZIONE
 Ⓔ CHAVE LIGA/DESLIGA + LED DE ENERGIA
 Ⓔ ПЕРЕКЛЮЧАТЕЛЬ ПИТАНИЯ + ИНДИКАТОР ПИТАНИЯ
 Ⓔ WŁĄCZNIK ZASILANIA + DIODA ZASILANIA LED
 Ⓔ VYPINAČ + INDIKÁTOR ZAPNUTÍ
 Ⓔ VYPINÁČ + KONTROLKA NAPÁJANIA LED
 Ⓔ BEKAPCSOLÓGOMB + ÁLLAPOTJELZŐ LED
 Ⓔ COMUTATORUL DE ALIMENTARE + LED DE ALIMENTARE

Ⓔ STUNT BUTTON
 Ⓔ BOUTON ACROBATIES
 Ⓔ BOTÓN DE ACROBACIAS
 Ⓔ STUNTAUSLÖSER
 Ⓔ STUNTKNOP
 Ⓔ PULSANTE ACROBAZIE
 Ⓔ BOTÃO DE ACROBACIA
 Ⓔ КНОПКА ВЫПОЛНЕНИЯ ТРЮКОВ
 Ⓔ PRZYCISK EWOLUCJI
 Ⓔ AKROBATICKE TLAČÍTKO
 Ⓔ TLAČIDLO AKROBACIE
 Ⓔ MÉLYREPÜLÉS GOMB
 Ⓔ BUTON DE ACROBATII

Ⓔ AUTO LAUNCH + LAND BUTTON
 Ⓔ BOUTON DE LANCEMENT ET D'ATERRISSAGE AUTOMATIQUES
 Ⓔ BOTÓN DE LANZAMIENTO Y ATERRIZAJE AUTOMÁTICOS
 Ⓔ TASTE FÜR AUTOMATISCHES STARTEN UND LANDEN
 Ⓔ AUTOMATISCHE START- EN LANDKNOP
 Ⓔ DECOLLO E ATTERRAGGIO AUTOMATICO
 Ⓔ BOTÃO DE LANÇAMENTO E POUSO AUTOMÁTICOS
 Ⓔ КНОПКА АВТОМАТИЧЕСКОГО ВЗЛЕТА И ПОСАДКИ
 Ⓔ PRZYCISK AUTOMATYCZNEGO STARTU I LĄDOWANIA
 Ⓔ TLAČÍTKO AUTOMATICKÉHO VZLETNUTÍ A PŘISTÁNÍ
 Ⓔ TLAČIDLO AUTOMATICKÉHO VZLETNUTIA A PRÍSTÁTIA
 Ⓔ AUTOMATIKUS FEL- ÉS LESZÁLLÁS GOMB
 Ⓔ BUTON DE DECOLARE ȘI ATERIZARE AUTOMATĂ

Ⓔ DIRECTION LEVER (LEFT/RIGHT)
 Ⓔ COMMANDE DE DIRECTION (GAUCHE/DROITE)
 Ⓔ PALANCA DE DIRECCIÓN (IZQUIERDA/DERECHA)
 Ⓔ RICHTUNGSKNÜPPEL (LINKS/RECHTS)
 Ⓔ STUURKNUPPEL (LINKS/RECHTS)
 Ⓔ LEVA DIREZIONALE (SINISTRA/DESTRA)
 Ⓔ DIRECIONAL (ESQUERDA/DIREITA)
 Ⓔ РЫЧАГ УПРАВЛЕНИЯ НАПРАВЛЕНИЕМ (ВЛЕВО/ВПРАВО)
 Ⓔ DŹWIGNIA KIERUNKU (LEWO/PRAWO)
 Ⓔ SMEROVÁ PÁČKA (VLEVO/VPRAVO)
 Ⓔ SMEROVÁ PÁČKA (VLEVO/VPRAVO)
 Ⓔ IRÁNYÍTÓ KAR (BAL/JOBB)
 Ⓔ MANETA DE DIRECTIE (STÂNGA/DREAPTA)

Ⓔ LEFT/RIGHT ANTI-DRIFT ADJUSTER
 Ⓔ RÉGLEUR ANTIDÉRIVE GAUCHE/DROITERÉGLEUR ANTIDÉRIVE GAUCHE/DROITE
 Ⓔ AJUSTADOR DE RUMBO (IZQUIERDA/DERECHA)
 Ⓔ LINKS/RECHTS TRIMM-REGLER
 Ⓔ ANTIDRIFTREGULATOR LINKS/RECHTS
 Ⓔ REGOLAZIONE ANTI DERAPATA SINISTRA/DESTRA
 Ⓔ AJUSTADOR ANTIDESVIO PARA ESQUERDA/DIREITA
 Ⓔ РЕГУЛЯТОР НАКЛОНА ВЛЕВО/ВПРАВО
 Ⓔ REGULATOR ZAPOBIEGANIA ZNOSZENIU (LEWO/PRAWO)
 Ⓔ SEŘÍZENÍ PROTI NAKLÁNĚNÍ VLEVO/VPRAVO
 Ⓔ REGULADOR ZAPOBIEGANIA ZNOSZENIU (PRZÓD/TYŁ)
 Ⓔ SEŘÍZENÍ PROTI NAKLÁNĚNÍ VPRED/VZAD
 Ⓔ REGULATOR ZAPOBIEGANIA ZNOSZENIU (PRZÓD/TYŁ)
 Ⓔ SEŘÍZENÍ PROTI ODKLONENIU PRI POHYBE DOLAVA/DOPRAVA
 Ⓔ BALRA/JOBBRA SODRÓDÁST MEGAKADÁLYOZÓ GOMB
 Ⓔ MECANISM DE REGLARE ANTI-DERIVĂ STÂNGA/DREAPTA

Ⓔ FORWARD/REVERSE ANTI-DRIFT ADJUSTER
 Ⓔ RÉGLEUR ANTIDÉRIVE AVANT/ARRIÈRE
 Ⓔ AJUSTADOR DE RUMBO (DELANTE/DETRÁS)
 Ⓔ VORWÄRTS/RÜCKWÄRTS TRIMM-REGLER
 Ⓔ ANTIDRIFTREGULATOR VOORUIT/ACHTERUIT
 Ⓔ REGOLAZIONE ANTI DERAPATA AVANTI/RETROMARCIA
 Ⓔ AJUSTADOR ANTIDESVIO PARA FRENTE/TRAS
 Ⓔ РЕГУЛЯТОР НАКЛОНА ВПЕРЕД/НАЗАД
 Ⓔ REGULATOR ZAPOBIEGANIA ZNOSZENIU (PRZÓD/TYŁ)
 Ⓔ SEŘÍZENÍ PROTI ODKLONENIU PRI POHYBE DOPREDU/DOZADU
 Ⓔ ELŐRE-/HÁTRAMENETI SODRÓDÁST MEGAKADÁLYOZÓ GOMB
 Ⓔ MECANISM DE REGLARE ANTI-DERIVĂ ÎNAINTE/ÎNAPOI

Ⓔ **UPOZORNĚNÍ:** Není vhodné pro děti do 8 let. **Před prvním použitím:** Přečtěte si uživatelské informace společně s dítetem. Aby bylo používání hračky bezpečné, musí být prostor dostatečně velký. Na hračce nic neměřte ani neupravujte. **⚠ POZOR:** Nebezpečí zranění očí. Nelejte se s hračkou v blízkosti obličeje, abyste předešli zraněním. Letání s hračkou vyžaduje zručnost a uživatelé musí být proškoleni pod přímým dohledem dospělého. **POZOR:** Jednotka by se podle norem elektromagnetického záření měla nacházet ve vzdálenosti nejméně 20 cm od nejbližší osoby. **POZOR:** Nestartujte ani nelétejte v blízkosti osob, zvířat nebo jiných překážek, pokud jsou v leteckém dosahu modelu (50 m). Poznámkami pro dohlížejícího dospělého: Zkontrolujte, zda je hračka sestavena podle pokynů. Sestavení by mělo být prováděno pod dohledem dospělého. Použití uvnitř budov i venku. **DŮLEŽITÁ INFORMACE: UPOZORNĚNÍ:** Tento produkt nepoužívejte jako ochranné bezpečnostní brýle. **POZOR:** sledování slunce může způsobit trvalé poškození zraku. Nedivejte se do slunce pomocí tohoto produktu ani bez něj. **POZOR:** Při nošení soupravy FPV se nehybejte, abyste předešli zranění. Při prohlížení obrázků nebo videa můžete být vystaveni zábleskům nebo vzorům, které mohou vyvolat záchvaty způsobené citlivostí na světlo. **POZOR: NIKDY NELETEJTE V BLÍZKOSTI OBLIČEJE. UDRŽUJTE VRTULU I V BEZPEČNÉ VZDÁLENOSTI OD PRSTŮ, VLASŮ, OČÍ A DALŠÍCH ČÁSTÍ TĚLA.**

Ⓔ **VAROVANIE:** Nevhodné pre deti do 8 rokov. **Pred prvým použitím:** Prečítajte si informácie pre používateľa spolu s dieťaťom. Na bezpečné používanie musí byť miestnosť, kde sa hračka používa, dostatočne veľká. Na hračke nič nemerajte ani neupravujte. **⚠ UPOZORNENIE:** Riziko poškodenia očí. Nelietajte blízko svojej tváre, aby ste predišli zraneniu. Lietanie s touto hračkou si vyžaduje zručnosť a používateľia si ho musia natréňovať pod priamym dohľadom dospelého. **UPOZORNENIE:** Aby boli pri používaní zariadenia dodržané smernice týkajúce sa vystavenia pôsobeniu RF, položte zariadenie minimálne 20 cm od ľudí nachádzajúcich sa v jeho blízkosti. **UPOZORNENIE:** Neštartujte a nelietajte, keď sú v letovom dosahu lietajúceho zariadenia (50 m) osoby, zvieratá alebo akékoľvek prekážky. Poznámka pre dozor dospelých osôb: Skontrolujte, či je hračka zostavená v súlade s pokynmi. Na montáži musí dohliadať dospelá osoba. Na používanie v interiéri aj exteriéri. **DŮLEŽITÉ INFORMACE: VAROVANIE:** Nepoužívejte tento produkt ako ochranné bezpečnostní okuliare. **UPOZORNĚNIE:** Pozeranie do slnka môže spôsobiť trvalé poškodenie zraku. Nepozerajte do slnka cez produkt ani voľným okom. **UPOZORNĚNIE:** Keď máte nasadené okuliare, stojte na mieste, aby ste sa nezranili. Pri pozieraní obrázkov alebo videí môže softvér obsahovať záblesky alebo vzory, ktoré môžu vyvolať záchvaty spôsobené citlivosťou na svetlo. **UPOZORNĚNIE: NIKDY NENECHAJTE ZARIADENIE LIETAŤ BLÍZKO SVOJEJ TVÁRE. DÁVAJTE POZOR, ABY SA VRTUĽA NEDOSTALA DO BLÍZKOSTI VAŠICH PRSTOV, VLASOV, OČÍ ANI INÝCH ČÁSTÍ TĚLA.**

Ⓔ **FIGYELEM!** A játék nem alkalmas 8 évesnél fiatalabb gyermek számára. **Az első használat előtt:** A használati utasítást gyermekével együtt olvassa el. A biztonságos használat érdekében ügyeljen rá, hogy a szoba, ahol a játékot használja, megfelelően tágas legyen. Ne változtasson vagy módosítson semmit a játékon. **⚠ VIGYÁZAT!** Fennáll a szemsérülés veszélye. A sérülések elkerülése érdekében ne repesse az arcához közel. A játék repetéséhez némi tudásra van szükség. Felőtt felügyelet mellett kell megantánítani a felhasználót a játék kezelésére. **VIGYÁZAT:** A rádiófrekvenciának való kitettséggel kapcsolatos irányelveknek történő megfelelés érdekében tartssa az egységet legalább 20 cm távolságra a közelben lévő személyektől. **VIGYÁZAT!** Ne használja a járművet abban az esetben, ha emberek, állatok vagy egyéb zavaró tényezők tartózkodnak a repülési tartományon belül (50 méter). Megjegyzés a felügyeletet végző felnőtteknek: Ellenőrizze, hogy az utasításoknak megfelelően van-e összeszerelve a játék. Az összeszerelést felnőtt felügyelete mellett kell elvégezni. Kültéri és beltéri használatra is alkalmas. **FONTOS TUDNIVALÓK: FIGYELEM!** A terméket ne használja biztonsági védőszemüveggel. **VIGYÁZAT:** Ha a Napba néz, az maradóan károsodást okozhat. Sem a termékkel, sem szabad szemmel ne nézzen a Napba. **VIGYÁZAT!** Az FPV headset viselése idején maradjon egy fix ponton az esetleges sérülés elkerülése érdekében. A képek vagy videók megtekintése alatt a szoftver villogó fényeket vagy mintákat jeleníthet meg, amelyek fényérzékenységi rohamot okozhatnak. **VIGYÁZAT!** SOHA NE REPESSE A JÁRMŰVET KÖZEL AZ ARCÁHOZ. A PROPELLERT TARTSA TÁVOL AZ UJJAITÓL, HAJÁTÓL, SZEMÉTŐL VAGY MÁS TESTRÉSZEITŐL.

Ⓔ **AVERTISMENT:** Nu este adecvat pentru copii sub vârsta de 8 ani. **Înainte de prima utilizare:** Citiți informațiile pentru utilizator împreună cu copilul vostru. Pentru utilizarea în siguranță, camera unde este utilizată jucăria trebuie să fie suficient de mare. Nu schimbati sau modificați nimic la jucărie. **⚠ ATENȚIE:** Risc de leziuni oculare. Nu apropiați aparatul în zbor de față pentru a evita rănirile. Pilotarea jucării necesită anumite abilități și utilizatorii trebuie să fie instruiți sau directa supraveghere a unui adult. **ATENȚIE:** Pentru a respecta directivele privind expunerea la frecvențe radio, așezați unitatea la cel puțin 20 cm de persoanele din jur. **ATENȚIE:** Nu porniți și nu pilotați atunci când în raza de zbor a aparatului se află persoane, animale sau alte obstacole (50 m). Notă pentru adulții care supraveghează: verificați dacă jucăria este asamblată conform instrucțiunilor. Asamblarea trebuie să fie realizată sub supravegherea unui adult. A se utiliza atât în interior cât și în exterior. **INFORMAȚII IMPORTANTE: AVERTISMENT:** Nu utilizați acest produs ca ochelari de protecție. **ATENȚIE:** Dacă priviți direct spre soare vă puteți cauza leziuni oculare permanente. Nu priviți spre soare cu acest produs și nici cu ochiul liber. **ATENȚIE:** Atunci când purtați casca FPV rămâneți pe loc pentru a evita accidentările. Când vizualizați imagini sau clipuri video, software-ul poate conține lumini intermitente sau șabloane care pot declanșa atacuri de fotosensibilitate. **ATENȚIE: NU APROPIAȚI APARATUL DE FAȚĂ. ȚINEȚI ELICELE LA DISTANȚĂ DE DEGETE, PĂR, OCHI ȘI ALTE PĂRȚI ALE CORPULUI.**

<p>Ⓔ BATTERY REQUIREMENT FOR TOY Power Supply: === Rating: DC 3.7 V, 300 mAh Batteries: 1 x 3.7 V 300 mAh LiPo Rechargeable Battery Pack Requires 1 x 3.7 V LiPo Rechargeable Battery Pack (included)</p>	<p>Ⓔ ALIMENTATION DU PRODUIT Alimentation : === Puissance nominale : 3,7 V CC, 300 mAh Batterie : 1 batterie rechargeable LiPo de 3,7 V, 300 mAh Fonctionne avec 1 batterie rechargeable LiPo de 3,7 V (fournie)</p>	<p>Ⓔ ESPECIFICACIONES DE LAS PILAS DEL JUGUETE Alimentación: === Potencia: 3,7 V cc, 300 mAh Baterías: 1 batería recargable LiPo de 3,7 V y 300 mAh Requiere una batería recargable LiPo de 3,7 V (incluida)</p>	<p>Ⓔ AKKU-ANGABEN FÜR DAS SPIELZEUG Stromversorgung: === Leistung: Gleichstrom 3,7 V, 300 mAh Akku: 1 x 3,7 V/300 mAh wiederaufladbarer Lithium-Polymer-Akku Benötigt 1 x 3,7 V wiederaufladbaren Lithium-Polymer-Akku (enthalten)</p>
<p>BATTERY REQUIREMENT FOR CONTROLLER Power Supply: === Rating: DC 3 V, 0.2 W Batteries: 2 x 1.5 V AAA (LR03) Requires 2 x 1.5 V AAA size batteries (not included)</p>	<p>Ⓔ CARACTÉRISTIQUES DES PILES DE LA RADIOCOMMANDE Alimentation : === Puissance nominale : 3 V CC, 0,2 W Piles : 2 piles 1,5 V AAA (LR03) Fonctionne avec 2 piles AAA 1,5 V (non fournies)</p>	<p>Ⓔ ESPECIFICACIONES DE LAS PILAS DEL CONTROL Alimentación: === Potencia: 3 V cc, 0,2 W Pilas: 2 pilas AAA de 1,5 V (LR03) Necesita 2 pilas AAA de 1,5 V (no incluidas)</p>	<p>Ⓔ BATTERIEN FÜR DIE FERNSTEUERUNG Stromversorgung: === Leistung: Gleichstrom 3 V, 0,2 W Batterien: 2 1,5-V-Alkali-Mignonzellen (AAA, LR03) Benötigt 2 x 1,5-V-Alkali-Mignonzellen (AAA) (nicht enthalten)</p>
<p>Ⓔ BATTERIJVEREISTEN VOOR SPEELGOED Stroom: === Vermogen: 3,7 V DC, 300 mAh Batterijen: 1 herlaadbare LiPo-batterij van 3,7 V en 300 mAh Vereist 1 herlaadbare LiPo-batterij van 3,7 V (inbegrepen)</p>	<p>Ⓔ CARATTERISTICHE DELLE BATTERIE PER IL GIOCATTOLO Alimentazione: === Potenza nominale: CC 3,7 V, 300 mAh Batterie: 1 batteria ricaricabile ai polimeri di litio da 3,7 V e 300 mAh Richiede 1 batteria ricaricabile ai polimeri di litio da 3,7 V (inclusa)</p>	<p>Ⓔ REQUISITOS DE BATERIAS DO BRINQUEDO Alimentação: === Classificação: CC 3,7 V, 300 mAh Bateria: 1 x bateria recarregável de polímero de lítio (3,7 V 300 mAh) Requer 1 x bateria recarregável de polímero de lítio (3,7 V) (inclusa)</p>	<p>Ⓔ ЭЛЕМЕНТЫ ПИТАНИЯ ДЛЯ ИГРУШКИ Источник питания: === Параметры: 3,7 В постоянного тока, 300 мА·ч Элементы питания: 1 перезаряжаемый литий-полимерный элемент питания с напряжением 3,7 В и емкостью 300 мА·ч Для работы требуется 1 перезаряжаемый литий-полимерный элемент питания с напряжением 3,7 В (входит в комплект)</p>
<p>BATTERIJVEREISTEN VOOR CONTROLLER Stroom: === Nominaal vermogen: 3 V DC, 0,2 W Batterijen: 2 AAA-(LR03)-batterijen van 1,5 V Vereist 2 AAA-alkalinebatterijen van 1,5 V (niet inbegrepen)</p>	<p>Ⓔ CARATTERISTICHE DELLE PILE PER IL RADIOCOMANDO Alimentazione: === Potenza nominale: CC 3 V, 0,2 W Pile: 2 x 1,5 V AAA (LR03) Richiede 2 pile AAA da 1,5 V (non incluse)</p>	<p>Ⓔ REQUISITOS DE PILHAS DO CONTROLE Alimentação: === Classificação: CC 3 V, 0,2 W 2 pilhas tipo AAA (LR03) de 1,5 V Requer 2 x pilhas tipo AAA de 1,5 V (não inclusas)</p>	<p>Ⓔ ЭЛЕМЕНТЫ ПИТАНИЯ ДЛЯ УСТРОЙСТВА УПРАВЛЕНИЯ Источник питания: === Параметры: 3 В постоянного тока, 0,2 Вт Элементы питания: 2 элемента питания типа AAA (LR03) с напряжением 1,5 В Для работы требуются 2 элемента питания типа AAA с напряжением 1,5 В (не входят в комплект)</p>
<p>Ⓔ WYMAGANIA DOTYCZĄCE BATERII DLA DRONA Zasilanie: === Wydajność prądowa: DC 3,7 V, 300 mAh Baterie: 1 zestaw baterii litowo-polimerowych 3,7 V 300 mAh wielokrotnego użytku Wymaga 1 zestawu baterii litowo-polimerowych 3,7 V wielokrotnego użytku (dołączony)</p>	<p>Ⓔ POŻADAWKI NA BATERII HRAČKY Napájení: === Jmenovité parametry: 3,7 V DC, 300 mAh Baterie: 1 dobíjecí baterie Li-Pol 3,7 V, 300 mAh Vyžaduje 1 dobíjecí baterii typu Li-Pol 3,7 V (součástí balení)</p>	<p>Ⓔ POZIADAVKY NA BATERIE DO HRAČKY Napájanie: === Parametre: jednosmer. prúd 3,7 V, 300 mAh Batérie: 1x súprava nabíjateľných 3,7 V 300 mAh LiPo batérií Vyžaduje 1 súpravu nabíjateľných 3,7 V LiPo batérií (súčasť balenia)</p>	<p>Ⓔ A JÁTÉK AKKUMULÁTORÁRA VONATKOZÓ KÖVETELMÉNY Tápellátás: === Besorolás: DC (egyenáramú) 3,7 V, 300 mAh Akkumulátor: 1 db 3,7 V-os, 300 mAh-s LiPo újratölthető akkumulátorcsomag 1 db 3,7 V-os LiPo újratölthető akkumulátorcsomag (tartozék) szükséges hozzá</p>
<p>WYMAGANIA DOTYCZĄCE BATERII DLA PILOTA Zasilanie: === Wydajność prądowa: DC 3 V, 0,2 W Baterie: 2 baterie AAA (LR03) 1,5 V Wymaga 2 baterie AAA 1,5 V (nie dołączone)</p>	<p>Ⓔ POŻADAWKI NA BATERII OWLADAČE Napájení: === Jmenovité parametry: 3 V DC, 0,2 W Baterie: 2 baterie AAA (LR03) 1,5 V Vyžaduje 2 baterie typu AAA 1,5 V (nejsou součástí balení)</p>	<p>Ⓔ POZIADAVKY NA BATERIE DO OVLÁDAČA Napájanie: === Parametre: jednosmer. prúd 3 V, 0,2 W Batérie: 2 x 1,5 V AAA (LR03) Vyžaduje 2 1,5 V batérie veľkosti AAA (nie sú súčasťou balenia)</p>	<p>Ⓔ A JÁTÉK AKKUMULÁTORÁRA VONATKOZÓ KÖVETELMÉNY Tápellátás: === Besorolás: DC (egyenáramú) 3 V, 0,2 W Elemek: 2 db 1,5 V-os AAA (LR03) 2 db 1,5 V-os AAA méretű elem (nem tartozék) szükséges hozzá</p>
<p>Ⓔ CERINȚE PRIVIND BATERILE PENTRU JUCĂRIE Sursa de alimentare: === Valori nominale: 3,7 V c.c., 300 mAh</p>	<p>Baterii: 1 acumulator LiPo de 3,7 V 300 mAh reincărcabil Este necesar 1 acumulator LiPo de 3,7 V reincărcabil (inclus)</p>	<p>Ⓔ CERINȚE PRIVIND BATERILE PENTRU TELECOMANDĂ Sursa de alimentare: === Valori nominale: 3 V c.c., 0,2 W</p>	<p>Baterii: 2 x 1,5 V AAA (LR03) Sunt necesare 2 baterii AAA de 1,5 V (neincluse)</p>

⚠ WARNING: Not suitable for children under 8 years of age. Before first use: Read the user's information together with your child. For safe use, the room where the toy is used must be sufficiently large. Do not change or modify anything on the toy. **⚠ CAUTION:** Risk of eye injuries. Do not fly near your face to avoid injuries. Flying the toy requires skill and users must be trained under the direct supervision of an adult. **CAUTION:** To maintain compliance with the RF exposure guidelines, place the unit at least 20 cm from nearby persons. **CAUTION:** Do not start up and fly when persons, animals or any obstructions are within the flying range of the aircraft (50m). Note for adult supervisors: Check if the toy is assembled as instructed. The assembly shall be performed under the supervision of an adult. Use for both indoor and outdoor.

IMPORTANT INFORMATION: WARNING: Do not use this product as protective safety glasses. **CAUTION:** Viewing the sun can cause permanent eye damage. Do not view the sun with this product or with the naked eye. **CAUTION:** When wearing FPV headset, remain in a stationary position to prevent injury. When viewing images or videos, software may contain flashes or patterns that may trigger photosensitive seizures. **CAUTION: NEVER FLY NEAR YOUR FACE. KEEP PROPELLER AWAY FROM YOUR FINGERS, HAIR, EYES AND OTHER BODY PARTS.**

⚠ ATTENTION ! Ne convient pas aux enfants de moins de 8 ans. Avant la première utilisation : Lire les instructions avec votre enfant. Pour des raisons de sécurité, utiliser le jouet dans une grande pièce uniquement. Ne pas altérer le jouet ou modifier l'un des composants. **⚠ MISE EN GARDE :** Risque de blessures aux yeux. Ne pas faire voler près du visage pour éviter les blessures. Certaines compétences sont nécessaires pour utiliser le jouet. Les enfants doivent apprendre à s'en servir sous la surveillance d'un adulte. **MISE EN GARDE :** Pour assurer la conformité aux directives relatives à l'exposition aux fréquences radio, le jouet doit être placé à au moins 20 cm des personnes à proximité. **MISE EN GARDE :** Ne pas démarrer et faire voler si des personnes, des animaux ou tout autre obstacle se trouvent dans le champ de vol de l'appareil (50 m). À l'attention des adultes : Vérifier que le jouet est monté conformément aux consignes. Le jouet doit être monté sous la surveillance d'un adulte. Utilisation en intérieur et en extérieur.

INFORMATIONS IMPORTANTES : ATTENTION ! Ne pas porter ce produit comme lunettes de protection. **MISE EN GARDE !** Regarder le soleil peut entraîner des lésions oculaires irréversibles. Ne pas regarder le soleil avec ce produit ou à l'œil nu.

MISE EN GARDE : Afin d'éviter tout risque de blessure, ne pas se déplacer lors de l'utilisation des lunettes FPV. Lors du visionnage d'images ou de vidéos, les flashes ou les motifs du logiciel peuvent déclencher des crises d'épilepsie photosensible.

MISE EN GARDE : NE JAMAIS FAIRE VOLER LE JOUET À PROXIMITÉ DU VISAGE. MAINTENIR LES HÉLICES À L'ÉCART DES DOIGTS, CHEVEUX, YEUX ET AUTRES PARTIES DU CORPS.

⚠ ADVERTENCIA: No recomendado para niños menores de 8 años. Antes de utilizarlo por primera vez: lea detenidamente la información dirigida al usuario junto con el niño. Para mayor seguridad, la habitación en la que se utilice el juguete debe ser bastante espaciosa. No cambie ni modifique ninguna de las piezas del juguete. Riesgo de lesiones oculares. No haga volar el juguete cerca de la cara para evitar hacerle daño. Hacer volar el juguete requiere de cierta habilidad y los usuarios deberán adquirirla bajo la supervisión directa de un adulto. **PRECAUCIÓN:** A fin de cumplir las directrices sobre exposición a radiofrecuencia, debes mantener el producto a una distancia mínima de 20 cm de cualquier persona cercana. **PRECAUCIÓN:** No lo haga volar si hay personas, animales o cualquier otro tipo de obstáculo presentes en el rango de vuelo del aparato (50 m). Nota para los adultos encargados de la supervisión: Compruebe que el juguete se ha montado como se indica en las instrucciones. El montaje se debe realizar bajo la supervisión de un adulto. Para uso en interiores y exteriores.

INFORMACIÓN IMPORTANTE: ADVERTENCIA: No utilices este producto a modo de lentes protectoras de seguridad. **PRECAUCIÓN:** Mirar directamente al sol puede dañar la vista permanentemente. No mires directamente al sol con este producto o sin usar protección adecuada.

PRECAUCIÓN: Si llevas gafas, quitáelas para evitar que se produzcan daños. Las imágenes del software de visualización de fotos/videos pueden contener destellos o patrones de luz capaces de provocar ataques de epilepsia fotosensible.

PRECAUCIÓN: EL JUGUETE NO DEBE UTILIZARSE CERCA DE LA CARA. MANTENER LA HÉLICE LEJOS DE LOS DEDOS, DEL PELO, DE LOS OJOS Y DE CUALQUIER OTRA PARTE DEL CUERPO.

⚠ ACHTUNG: Nicht für Kinder unter 8 Jahren geeignet. Vor der ersten Verwendung: Benutzerinformationen zusammen mit Ihrem Kind durchlesen. Für den sicheren Gebrauch muss der Raum, in dem das Spielzeug verwendet wird, groß genug sein. Keine Änderungen an dem Spielzeug vornehmen. **⚠ VORSICHT:** Gefahr von Augenverletzungen. Nicht in Gesichtsnähe fliegen lassen, um Verletzungen zu vermeiden. Die Bedienung des Spielzeugs erfordert ein gewisses Geschick. Benutzer müssen die Verwendung unter der direkten Aufsicht eines Erwachsenen erlernen. **ACHTUNG:** Um den Richtlinien für HF-Belastung zu entsprechen, einen Sicherheitsabstand von mindestens 20 cm zwischen dem Gerät und anderen Personen einhalten. **VORSICHT:** Die Drohne nicht fliegen, wenn sich Personen, Tiere oder andere Hindernisse im Flugradius des Fluggeräts befinden (50 m). Hinweis für erwachsene Aufsichtspersonen: Prüfen Sie, ob das Spielzeug entsprechend der Anleitung zusammengesetzt wurde. Der Zusammenbau muss unter Aufsicht eines Erwachsenen erfolgen. Zur Verwendung in Innenräumen und im Freien. **WICHTIGE INFORMATIONEN: ACHTUNG:** Dieses Produkt ist keine Schutzbrille. **ACHTUNG:** Ein Blick in die Sonne kann bleibende Augenschäden verursachen. Durch dieses Produkt (und auch mit bloßem Auge) nicht in die Sonne blicken. **ACHTUNG:** Beim Tragen des Sichtgeräts nicht umhergehen, um Verletzungen zu vermeiden. Lichtblitze oder Muster können beim Ansehen von Bildern oder Videos über die mitgelieferte Software einen epileptischen Anfall auslösen. **VORSICHT: NICHT IN GESICHTSNÄHE FLIEGEN LASSEN. PROPELLER VON FINGERN, HAAR, AUGEN UND ANDEREN KÖRPERTEILEN FERNHALTEN.**

⚠ WAARSCHUWING: niet geschikt voor kinderen jonger dan 8 jaar. Voor het eerste gebruik: lees samen met het kind de gebruiksaanwijzing door. Voor veilig gebruik moet de ruimte waarin het speelgoed wordt gebruikt groot genoeg zijn. Maak geen aanpassingen aan het speelgoed. **⚠ LET OP:** risico op oogletsel. Laat het speelgoed nooit in de buurt van je gezicht vliegen om verwondingen te voorkomen. Voor het vliegen met dit speelgoed is enige vaardigheid vereist en gebruikers moeten onder direct toezicht van een volwassene worden getraind. **WAARSCHUWING:** houd de richtlijnen voor blootstelling aan RF-straling in acht door de unit minimaal 20 cm van personen verwijderd te houden. **WAARSCHUWING:** vlieg niet met je vliegtuig als er zich personen, dieren of obstakels binnen het bereik van het vliegtuig (50 m) bevinden. Opmerking voor volwassenen: controleer of het speelgoed is gemonteerd zoals is aangegeven. De montage dient te worden uitgevoerd onder toezicht van een volwassene. Zowel binnen als buiten te gebruiken.

BELANGRIJKE INFORMATIE: WAARSCHUWING: Gebruik dit product niet als veiligheidsbril. **PAS OP:** direct in de zon kijken kan permanent oogletsel veroorzaken. Kijk met of zonder dit product niet direct naar de zon. **WAARSCHUWING:** blij stilstaan als je de bril draagt om verwondingen te voorkomen. De software kan tijdens de weergave van (video)beelden flitsen of patronen bevatten die epileptische aanvallen kunnen veroorzaken. **VOORZICHTIG: LAAT HET SPEELGOED NOOIT IN DE BUURT VAN JE GEZICHT VLIEGEN. HOUD DE PROPELLER UIT DE BUURT VAN JE VINGERS, HAAR, OGEN EN OVERIGE LICHAAMSDLEN.**

⚠ AVVERTENZA: non adatto a bambini di età inferiore a 8 anni. Prima del primo utilizzo: leggere le informazioni per l'utente insieme ai bambini. Per un uso sicuro, la stanza in cui il giocattolo è utilizzato deve essere sufficientemente grande. Non cambiare o modificare nulla nel giocattolo. **⚠ ATTENZIONE:** rischio di lesioni agli occhi. Tenere lontano dal viso quando in volo per evitare infortuni. Far volare il giocattolo richiede abilità e gli utenti devono essere addestrati sotto la diretta supervisione di un adulto. **ATTENZIONE:** per garantire la conformità con le linee guida sull'esposizione RF, posizionare l'unità almeno 20 cm da persone nelle vicinanze. **ATTENZIONE:** non far volare quando sono presenti persone, animali o eventuali ostacoli nel raggio di portata del veicolo (50 metri). Nota per gli adulti supervisori: controllare che il giocattolo sia assemblato come indicato. Il montaggio deve essere eseguito sotto la supervisione di un adulto. Per uso sia interno che esterno. **INFORMAZIONI IMPORTANTI: ATTENZIONE:** non usare questo prodotto come occhiali protettivi di sicurezza. **ATTENZIONE:** l'osservazione del sole può arrecare danni permanenti agli occhi. Non guardare il sole a occhio nudo né utilizzando questo prodotto. **ATTENZIONE:** quando si indossa il visore rimanere in una posizione fissa per evitare infortuni. Durante la visualizzazione di immagini o video, il software può riprodurre luci intermittenti o stimoli visivi che possono provocare crisi di epilessia fotosensibile. **ATTENZIONE: TENERE LONTANO DAL VISO QUANDO IN VOLO. TIENI IL PROPULSORE LONTANO DA DITA, CAPELLI, OCCHI E ALTRE PARTI DEL CORPO.**

⚠ AVISO: não recomendado para crianças menores de 8 anos de idade. Antes do primeiro uso: leia as informações para o usuário com a criança. Para usar com segurança, o ambiente onde o brinquedo for utilizado deve ser grande o suficiente. Não modifique nada no brinquedo. **⚠ CUIDADO:** risco de lesões nos olhos. Não realize voos próximo ao rosto para evitar ferimentos. Piloto o brinquedo requer habilidade e os usuários devem ser treinados sob a supervisão direta de um adulto. **CUIDADO:** para manter conformidade com as diretrizes de exposição à RF, deixe a unidade a uma distância de pelo menos 20 cm das pessoas nas proximidades. **CUIDADO:** não inicie e pilote quando pessoas, animais ou quaisquer obstruções estiverem no perímetro de voo da aeronave (50 m). Nota para supervisores adultos: verifique se o brinquedo foi montado conforme as instruções. A montagem deve ser executada sob a supervisão de um adulto. Use em ambientes internos e externos. **INFORMAÇÕES IMPORTANTES: AVISO:** Não use este produto como óculos protetor. **CUIDADO:** Não olhe diretamente para o sol, pois isso pode causar dano permanente à sua visão. Não olhe diretamente para o sol com este produto. **CUIDADO:** quando estiver usando os óculos, permaneça parado para prevenir lesões. Durante a visualização de vídeos e imagens, o software pode conter luzes e padrões intermitentes que podem provocar ataques epilépticos. **CUIDADO: NUNCA DEIXE QUE A TRAJETÓRIA DE VOO SE APROXIME DO SEU PRÓPRIO ROSTO. MANTENHA AS HÉLICES LONGE DE DEDOS, CABELO, OLHOS E OUTROS MEMBROS E REGIÕES DO CORPO.**

⚠ ПРЕДУПРЕЖДЕНИЕ! Устройство не рекомендуется к использованию детьми в возрасте младше 8 лет. Перед первым использованием: прочитайте инструкцию вместе с ребенком. В целях безопасности рекомендуется использовать игрушку в просторных помещениях. Не разбирайте и не изменяйте детали игрушки. **⚠ ОСТОРОЖНО!** Риск получения травмы глаз. Во избежание получения травм не приближайте лицо к игрушке, когда она летает. Управление игрушкой требует сноровки. Дети должны научиться ему под непосредственным наблюдением взрослых. **ВНИМАНИЕ:** в целях соблюдения рекомендаций по радиочастотному облучению, держите устройство на расстоянии не менее 20 см от людей. **ВНИМАНИЕ:** Не начинайте полет, если люди, животные и другие препятствия находятся на расстоянии дальности полета игрушки (50 метров). Примечание для взрослых: убедитесь, что игрушка собрана в соответствии с инструкциями. Сборка игрушки должна осуществляться под наблюдением взрослых. Игрушка предназначена для использования как в помещении, так и на открытом воздухе. **ВАЖНАЯ ИНФОРМАЦИЯ: ВНИМАНИЕ:** Не используйте изделие в качестве защитных очков. **ОСТОРОЖНО!** Наблюдение за солнцем может вызвать необратимые последствия для глаз. Не смотрите на солнце через игрушку или без солнцезащитных очков. **ОСТОРОЖНО:** При ношении устройства оставайтесь на месте, чтобы избежать получения травмы. Мерцание и изображения, которые могут возникнуть при просмотре видеороликов и фотографий с помощью программного обеспечения, могут вызвать фотогенную эпилепсию. **ОСТОРОЖНО! НЕ ПРИБЛИЖАЙТЕ ЛИЦО К ИГРУШКЕ, КОГДА ОНА ЛЕТАЕТ. НЕ ПОДНОСИТЕ ПРОПЕЛЛЕР К ПАЛЬЦАМ, ВОЛОСАМ, ГЛАЗАМ И ДРУГИМ ЧАСТЯМ ТЕЛА.**

⚠ UWAGA: zabawka nieodpowiednia dla dzieci w wieku poniżej 8 lat. Przed pierwszym użyciem: należy wraz z dzieckiem przeczytać informacje dla użytkownika. By zabawa była bezpieczna, pomieszczenie, w którym używana jest zabawka, musi być wystarczająco duże. Nie należy zmieniać ani modyfikować niczego w zabawce. **⚠ OSTRZEŻENIE:** ryzyko obrażeń oczu. Aby uniknąć obrażeń, nie należy latać urządzeniem w pobliżu twarzy. Zabawa dronem wymaga umiejętności, a dziecko musi zostać przeszkolone pod bezpośrednim nadzorem osoby dorosłej. **OSTRZEŻENIE:** aby spełnić wytyczne dotyczące oddziaływania fal radiowych, należy umieścić urządzenie w odległości co najmniej 20 cm od znajdujących się w pobliżu osób. **OSTRZEŻENIE:** nie należy uruchamiać drona ani wznosić go w powietrze, jeśli w jego zasięgu (50 m) znajdują się osoby, zwierzęta lub przeszkody. Uwaga do osób dorosłych: należy sprawdzić, czy zabawka została złożona zgodnie z instrukcją. Montaż musi być przeprowadzony pod nadzorem osoby dorosłej. Z urządzenia można korzystać zarówno w pomieszczeniach, jak i na zewnątrz. **WAŻNE INFORMACJE: UWAGA:** Nie należy używać produktu jako okularów ochronnych. **OSTRZEŻENIE:** patrzenie prosto w słońce może spowodować trwałe uszkodzenie oczu. Nie należy patrzeć na słońce gołym okiem ani podczas używania produktu. **OSTRZEŻENIE:** po założeniu gogli należy pozostać w miejscu, aby zapobiec ryzyku powstania obrażeń. W trakcie oglądania obrazu oprogramowanie może wyświetlać błyski lub wzory, które mogą wywołać atak padaczkowy fotogennej. **OSTRZEŻENIE:** NIGDY NIE NALEŻY LATAĆ DRONEM BLISKO TWARZY. ŚMIGŁO POWINNO SIĘ ZNAJDOWAĆ Z DALA OD PALCÓW, WŁOSÓW, OCZU I INNYCH CZĘŚCI CIAŁA.

CONTENTS • CONTENU • CONTENIDO • INHALT • INHOUD • CONTENUTO • CONTEÚDO • В КОМПЛЕКТЕ • ZAWARTOŚĆ • OBSAH • TARTALOM • CONȚINUT



1 DR1 FPV RACE DRONE™



- 1 controller
- 1 radiocommande
- 1 control
- 1 fernsteuerung
- 1 controller
- 1 radiocomando
- 1 controle
- 1 устройство управления
- 1 kontroler
- 1 ovladač
- 1 ovládač
- 1 távvezérlő
- 1 telecomandă



- 1 FPV headset
- 1 paire de lunettes FPV
- 1 gafas FPV
- 1 FPV-Headset
- 1 FPV-headset
- 1 visore FPV
- 1 headset FPV
- 1 гарнитура с видом от первого лица
- 1 zestaw FPV
- 1 souprava FPV
- 1 náhlavní súprava FPV
- 1 FPV headset
- 1 CASCA FPV

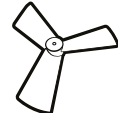

- 4 propellers
- 4 hélices
- 4 hélices
- 4 Propeller
- 4 propellers
- 4 eliche
- 4 hélices
- 4 пропеллера
- 4 śmigła
- 4 vrtule
- 4 vrtule
- 4 propeller
- 4 elice



- 1 USB charging cable
- 1 câble de charge USB
- 1 cable USB de carga
- 1 USB-Ladekabel
- 1 USB-oplaadkabel
- 1 cavo di carica USB
- 1 cabo de carregamento USB
- 1 USB-кабель для зарядки
- 1 przewód USB do ładowania
- 1 nabijací kabel USB
- 1 nabijací kábel USB
- 1 USB-töltőkábel
- 1 cablu de încărcare USB



- 2 spare control sticks
- 2 sticks directionnels de rechange
- 2 controles de repuesto
- 2 Ersatz-Steuerknüppel
- 2 reservejoysticks
- 2 stick di controllo di ricambio
- 2 controles de reserva
- 2 запасных рычага управления
- 2 zapasowe drążki sterowe
- 2 náhradní ovládací páčky
- 2 náhradné páky na ovládanie
- 2 tartalék irányítókár
- 2 manșe de control de rezervă

- 1 rotor removal tool / 1 outil d'extraction du rotor / 1 herramienta de extracción de rotor
- 1 Werkzeug zum Entfernen des Rotors / 1 stuk gereedschap om rotor te verwijderen
- 1 strumento per la rimozione dei Propellers / 1 ferramenta de remoção do motor
- 1 устройство для снятия винта / 1 narzędzie do zdejmowania wimików
- 1 nástroj pro demontáž rotorů / 1 nástroj na demontáž rotoru
- 1 rotoreltávolító eszköz / 1 instrument de demontare a rotorului

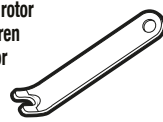

- 1 user instruction guide / 1 mode d'emploi / 1 guía de instrucciones
- 1 bedienungsanleitung / 1 gebruiksaanwijzing / 1 guida per l'uso
- 1 guía de instruções do usuário / 1 руководство по использованию / 1 instrukcja
- 1 příručka s pokyny / 1 príručka s pokynmi / 1 felhasználói útmutató
- 1 ghid de instrucțiuni pentru utilizatori



**BEGINNER MODE • MODE DÉBUTANT • MODO PRINCIPIANTE • ANFÄNGERMODUS
BEGINNERSMODUS • MODALITÀ PER PRINCIPIANTI • MODO INCIANTE
НАЧАЛЬНЫЙ УРОВЕНЬ • TRYB DLA POCZĄTKUJĄCYCH • ZAČATEČNÍCKÝ REŽIM
REŽIM PRE ZAČIATOČNÍKOV • KEZDŐ ÜZEMMÓD • MOD ÎNCEPĂTOR**

**ADVANCED MODE • MODE AVANCÉ • MODO AVANZADO
FORTGESCHRITTENENMODUS • GEVORDERDENMODUS • MODALITÀ ESPERTO
MODO AVANÇADO • ПРОДВИНУТЫЙ УРОВЕНЬ • TRYB DLA ZAAWANSOWANYCH
POKROČILÝ REŽIM • REŽIM PRE POKROČILÝCH
HALADÓ ÜZEMMÓD • MOD AVANSAT**

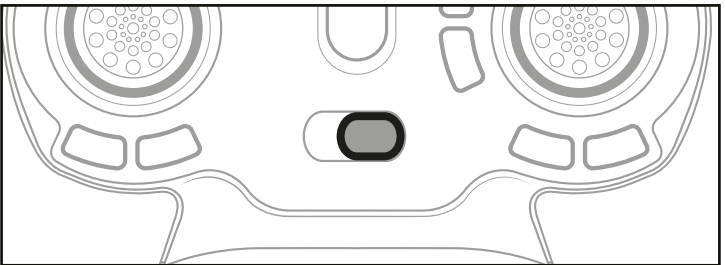
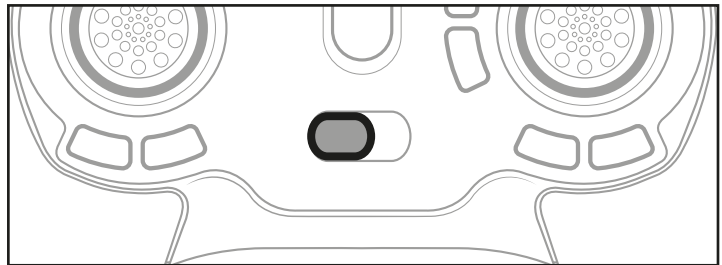

**ATTACHING A WIRELESS DEVICE • CONNEXION D'UN PÉRIPHÉRIQUE SANS FIL • COLOCACIÓN DE UN DISPOSITIVO INALÁMBRICO
ANSCHLIEßEN EINES DRAHTLOSEN GERÄTS • EEN DRAADLOOS APPARAAT AANSLUITEN • COLLEGAMENTO DI UN DISPOSITIVO WIRELESS
CONEXÃO DE UM DISPOSITIVO SEM FIO • УСТАНОВКА БЕСПРОВОДНОГО УСТРОЙСТВА • MOCOWANIE URZĄDZENIA BEZPRZEWODOWEGO
PRÍPOJENÍ BEZDRÁTOVÉHO ZAŘÍZENÍ • PRIPOJENIE BEZDRÓTOVÉHO ZARIADENIA • EGY VEZETÉK NÉLKÜLI ESZKÖZ RÖGZÍTÉSE
ATAȘAREA UNUI DISPOZITIV WIRELESS**

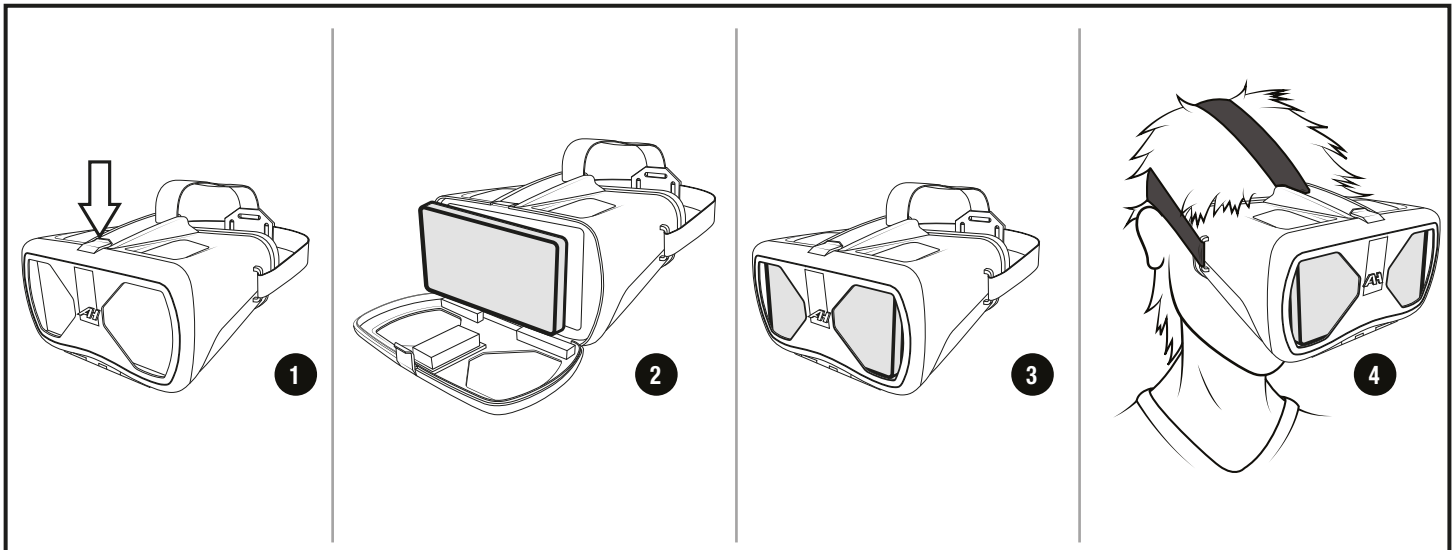

EN 2 OPTIONS FOR PLAY:

A) PILOT WEARS FPV HEADSET AND HAS A SPOTTER TO KEEP DRONE IN LINE OF SIGHT. B) PILOT FLIES DRONE IN LINE OF SIGHT, SPOTTER WEARS FPV HEADSET. THE AIRCRAFT MUST REMAIN IN VISUAL LINE OF SIGHT OF THE OPERATOR OR OF THE VISUAL OBSERVER.

FR 2 OPTIONS DE LECTURE:

A) LE PILOTE PORTE LES LUNETTES FPV ET SON GUETTEUR S'ASSURE QUE LE DRONE RESTE DANS LE CHAMP DE VISION. B) LE PILOTE FAIT VOLER LE DRONE EN S'ASSURANT QU'IL RESTE VISIBLE, LE GUETTEUR PORTE LES LUNETTES FPV. LE DRONE DOIT RESTER DANS LE CHAMP DE VISION DU PILOTE OU DU GUETTEUR.

ES 2 OPCIONES DE JUEGO:

A) EL PILOTO SE COLOCA LAS GAFAS FPV Y EL OBSERVADOR SE ASEGURA DE QUE EL DRON ESTÉ SIEMPRE EN LA LÍNEA DE VISIÓN. B) EL PILOTO HACE VOLAR EL DRON DENTRO DE LA LÍNEA DE VISIÓN Y EL OBSERVADOR SE COLOCA LAS GAFAS FPV. EL APARATO SIEMPRE DEBE ESTAR A LA VISTA DEL OPERADOR O DEL OBSERVADOR.

DE 2 SPIELMÖGLICHKEITEN:

A) PILOT TRÄGT DAS FPV-HEADSET UND HAT EINEN BEOACHTER, DER DIE DRONE VERFOLGT. B) PILOT LENKT UND VERFOLGT DIE DRONE, BEOACHTER TRÄGT DAS HEADSET. DAS SPIELZEUG MUSS FÜR DEN PILOTEN ODER DEN BEOACHTER SICHTBAR BLEIBEN.

NL 2 SPEELOPTIES:

A) PILOOT DRAAGT FPV-HEADSET EN HEEFT EEN SPOTTER OM DE DRONE IN ZICHT TE HOUDEN. B) PILOOT VLIEGT MET DRONE BINNEN DE ZICHTLIJN, SPOTTER DRAAGT FPV-HEADSET. HET VLIEGTUIG MOET BINNEN DE ZICHTLIJN VAN DE BESTUURDER OF VAN DE TOESCHOUWER BLIJVEN.

IT 2 OPZIONI DI GIOCO:

A) IL PILOTA INDOSSA IL VISORE FPV E UN OSSERVATORE LO AIUTA A NON PERDERE DI VISTA IL DRONE. B) IL PILOTA CONTROLLA IL DRONE A VISTA E UN OSSERVATORE INDOSSA IL VISORE FPV. L'OPERATORE O L'OSSERVATORE NON DEVONO PERDERE DI VISTA IL DRONE.

PT 2 OPÇÕES DE USO:

A) O PILOTO COLOCA O HEADSET FPV E TEM UM OBSERVADOR PARA MANTER O DRONE NA LINHA DE VISÃO. B) O PILOTO PILOTA O DRONE NA LINHA DE VISÃO, O OBSERVADOR COLOCA O HEADSET FPV. A AERONAVE DEVE PERMANECER NA LINHA DE VISÃO DO OPERADOR OU DO OBSERVADOR.

RU 2 ВАРИАНТА ИГРЫ:

A) PILOT НАДЕВАЕТ ГАРНИТУРУ С ВИДОМ ОТ ПЕРВОГО ЛИЦА, А ВТОРОЙ ИГРОК СЛЕДИТ, ЧТОБЫ ДРОН ОСТАВАЛСЯ В ПОЛЕ ЗРЕНИЯ. B) PILOT УПРАВЛЯЕТ ДРОНОМ, А ВТОРОЙ ИГРОК НАДЕВАЕТ ГАРНИТУРУ. ДРОН ВСЕГДА ДОЛЖЕН ОСТАВАТЬСЯ В ПОЛЕ ЗРЕНИЯ ОДНОГО ИЗ ИГРОКОВ.

PL 2 OPCJE ZABAWY:

A) PILOT NOSI ZESTAW FPV, A OBSERWATOR UTRZYMUJE DRONA W ZASIĘGU WZROKU. B) PILOT KIERUJE DRONEM, A OBSERWATOR NOSI ZESTAW FPV. DRON MUSI POZOSTAWAĆ W ZASIĘGU WZROKU PILOTA LUB OBSERWATORA.

CZ 2 VARIANTY HRU:

A) PILOT MÁ NASAZENOU SOUPRAVU A MÁ POZOROVATEĽ, KTERÝ DRON NESPOUŠTÍ Z DOHLEDU. B) PILOT OVLÁDÁ DRON, KTERÝ MÁ V DOHLEDU, POZOROVATEĽ MÁ NASAZENOU SOUPRAVU. MODEL MUSÍ ZŮSTAT V ZORNÉM POLI OBSLUHY NEBO POZOROVATEĽA.

SK 2 MOŽNOSTI HRU:

A) PILOT MÁ NAHLAVNÚ SÚPRAVU FPV A POZOROVATEĽ, KTORÝ ZABEZPEČUJE, ŽE DRON ZOSTANE V DOHĽADE. B) PILOT OVLÁDA LET DRONU TAK, ABY BOL V DOHĽADE, A POZOROVATEĽ MÁ NAHLAVNÚ SÚPRAVU FPV. LIETAJUCE ZARIADENIE MUSÍ ZŮSTAT NA DOHĽAD OPERÁTORA ALEBO POZOROVATEĽA.

HU KÉTFÉLE JÁTÉKLEHETŐSÉG:

A) A PILOTA VISELI A HEADSETET, TÁRSA PEDIG SEGÍT A LÁTÓTÉRBEŊEN TARTANI A DRÓNT. B) A PILOTA A LÁTÓTÉRBE REPTETI A DRÓNT, ÉS A TÁRSA VISELI A HEADSETET. A DRÓNNAK MINDIG A KEZELŐ VAGY A MEGFIGYELŐ LÁTÓTÉRBEŊEN KELL LENNIE.

RO 2 OPȚIUNI DE JOU:

A) PILOȚUL POARTĂ CASCA FPV ȘI ARE UN COPILOT CARE MENȚINE DRONA ÎN CÂMPUL VIZUAL. B) PILOȚUL MENȚINE DRONA ÎN CÂMPUL VIZUAL, COPILOȚUL POARTĂ CASCA FPV. APARATUL DE ZBOR TREBUIE SĂ RĂMÂNĂ ÎN CÂMPUL VIZUAL AL OPERATORULUI SAU AL OBSERVATORULUI VIZUAL.

ES Contiene 1 batería LiPo de 3,7 V y requiere 2 pilas AAA (LR03) de 1,5 V (no incluidas). Las pilas o las baterías deben ser recicladas o desechadas de manera apropiada. Cuando este producto alcance el final de su vida útil, no lo deseche como residuo doméstico. La normativa exige que se recoja de forma separada para que pueda tratarse con las mejores técnicas de recuperación y reciclaje disponibles. De esta forma, se minimizará el impacto que la contaminación del suelo y el agua causada por sustancias peligrosas tiene sobre el medio ambiente y la salud humana, se reducirán los recursos necesarios para fabricar nuevos productos y se evitará la saturación de los vertederos. (Colabore desechando este producto de forma adecuada! El símbolo del contenedor con ruedas significa que debería recogerse como residuo de aparatos eléctricos y electrónicos. Puede devolver un producto antiguo en su establecimiento habitual cuando adquiera un producto nuevo similar. Si desea obtener más información, consulta con las autoridades locales.

DE Enthält 1 Lithium-Polymer-Akku 3,7 V und benötigt 2 x 1,5-V-Batterien AAA (LR03) (nicht enthalten). Batterien oder Akkus müssen recycelt oder ordnungsgemäß entsorgt werden. Ist das Gerät nicht mehr zu gebrauchen, darf es nicht über den Hausmüll entsorgt werden. Die Elektroaltgeräteverordnung sieht vor, dass das Gerät separat entsorgt wird, damit es so weit wie möglich recycelt werden kann. Dadurch lässt sich die Menge an umwelt- und gesundheitsschädlichen Substanzen, die über den Boden und das Grundwasser in den menschlichen Nahrungskreislauf gelangen könnten, minimieren sowie die für die Herstellung neuer Produkte erforderlichen Ressourcen reduzieren und Platz auf Mülldeponien sparen. Leisten Sie bitte Ihren Beitrag dazu, indem Sie das Gerät nicht über den Hausmüll entsorgen. Das Mülltonnen-Symbol bedeutet, dass das Gerät gemäß den Vorschriften für Elektro- und Elektronikgeräte entsorgt werden muss. Alte Geräte können oft beim Kauf eines neuen, ähnlichen Geräts im Einzelhandel zurückgegeben werden. Weitere Entsorgungsmöglichkeiten erfragen Sie bitte bei Ihrer Gemeindeverwaltung.

NL Bevat 1 LiPo-batterij van 3,7 V en vereist 2 AAA (LR03) batterijen van 1,5 V (niet inbegrepen). Batterijen en accu's dienen op de juiste wijze te worden gerecycled of afgevoerd. Wanneer dit product het einde van zijn levensduur heeft bereikt, mag het niet samen met ander huishoudelijk afval worden weggegooid. Volgens de wet moet het product afzonderlijk worden ingezameld zodat het kan worden behandeld met de best beschikbare hergebruik- en recycletechnieken. Op deze manier wordt de invloed op het milieu en de menselijke gezondheid van grond- en watervervuiling door gevaarlijke stoffen geminimaliseerd, hoeven er minder bronnen te worden gebruikt om nieuwe producten te maken en raken stortplaatsen minder snel vol. Draag je steentje bij door dit product uit de gemeentelijke afvalstroom te houden. Het afvalcontainersymbool betekent dat het product moet worden ingezameld als elektrische en elektronische afvalapparatuur. Je kunt een oud product inruilen bij de detailhandelaar wanneer je een vergelijkbaar nieuw product koopt. Neem voor andere opties contact op met de gemeente.

IT Contiene 1 batteria ai polimeri di litio da 3,7 V e richiede 2 pile AAA (LR03) da 1,5 V (non incluse). Le batterie e le loro confezioni devono essere riciclate o smaltite correttamente. Il simbolo del cassonetto barrato riportato sull'apparecchiatura indica che il prodotto alla fine della propria vita utile deve essere raccolto separatamente dagli altri rifiuti. L'utente dovrà, pertanto, conferire l'apparecchiatura integra dei componenti essenziali giunta a fine vita agli idonei centri di raccolta differenziata dei rifiuti elettronici ed elettrotecnici, oppure riconsegnarla al rivenditore al momento dell'acquisto di nuova apparecchiatura di tipo equivalente, in ragione di uno a uno. L'adeguata raccolta differenziata per l'avvio successivo dell'apparecchiatura dimessa al riciclaggio, al trattamento e allo smaltimento ambientale compatibile contribuisce a evitare possibili effetti negativi sull'ambiente e sulla salute e favorisce il riciclo dei materiali di cui è composta l'apparecchiatura. Lo smaltimento abusivo del prodotto da parte dell'utente comporta l'applicazione delle sanzioni amministrative di cui al D.Lgs n.152/2006 (parte 4 art. 255).

PT Contém 1 bateria de polímero de lítio de 3,7 V e requer 2 pilhas tipo AAA (LR03) de 1,5 V (não inclusas). As pilhas ou baterias deverão ser recicladas ou eliminadas de forma adequada. Quando este produto alcançar o fim da sua vida útil não deverá ser eliminado junto dos resíduos domésticos. Por lei, deverá ser recolhido em separado para posterior tratamento usando as melhores técnicas de recuperação e reciclagem disponíveis. Desta forma, minimiza-se o impacto no ambiente e saúde humana da contaminação do solo e água por substâncias perigosas, diminui-se os recursos necessários para fabricar novos produtos e evita-se o esgotamento do espaço em aterros sanitários. Colabore mantendo este produto fora da rede de recolha de resíduos urbanos! O símbolo de "caixote de lixo móvel" significa que o produto deverá ser recolhido como "resíduo de equipamento elétrico e eletrónico". Procure um estabelecimento que faça a coleta seletiva de material. Para outras opções, entre em contato com o conselho municipal.

RU В комплекте: 1 литий-полимерный элемент питания с напряжением 3,7 В; требуются 2 элемента питания типа AAA (LR03) 1,5 В (не входят в комплект). Элементы питания и комплекты элементов питания необходимо утилизировать надлежащим образом. По окончании срока эксплуатации не выбрасывайте игрушку вместе с бытовыми отходами. Согласно закону об утилизации электрических и электронных устройств, ее необходимо утилизировать отдельным способом, с использованием наиболее подходящих технологий утилизации и переработки. Это позволит снизить негативные последствия для окружающей среды и здоровья человека, уменьшит загрязнение воды и почвы опасными веществами, а также снизит количество ресурсов, необходимых для

изготовления новых игрушек и сократит объем мусора на городских свалках. Внесите свой вклад, сохранив город чистым. Значок с изображением перечеркнутой корзины означает, что игрушку следует утилизировать согласно закону об утилизации электрических и электронных устройств. При покупке новой игрушки вы можете вернуть старую в магазин. Чтобы узнать о других возможных вариантах утилизации, обратитесь в местную перерабатывающую организацию.

DE Zawiera 1 zestaw baterii litowo-polimerowych 3,7 V i wymaga 2 baterii 1,5 V AAA (LR03) (brak w zestawie). Baterie lub zestawy baterii należy poddać recyklingowi lub zutylizować zgodnie z zaleceniami. Gdy skończy się okres użytkowania produktu, nie należy go utylizować wraz z odpadami domowymi. Zgodnie z wymogami dot. zużytego sprzętu elektrotechnicznego i elektronicznego (WEEE) produkt należy zbierać osobno w celu przetworzenia go z użyciem najlepszych dostępnych metod odzysku i recyklingu. Zmniejszy to negatywny wpływ na środowisko naturalne i ludzkie zdrowie poprzez zmniejszenie skażenia gleby i wód niebezpiecznymi substancjami, ograniczy ilość zasobów potrzebnych do produkcji nowych urządzeń i nie spowoduje zwiększenia przestrzeni składowania odpadów. Zadbaj o środowisko naturalne i nie usuwaj tego produktu wraz z niesortowanymi odpadami komunalnymi! Symbol przedstawiający przekreślony „kosz na śmieci na kółkach” oznacza, że produkt należy przekazywać do punktów zbiórki „zużytego sprzętu elektrycznego i elektronicznego”. Zużyte urządzenie można przekazać sprzedawcy przy zakupie nowego produktu tego typu. Informacje o innych opcjach można uzyskać od przedstawiciela lokalnych władz.

NL Obsahuje 1 batterij typu Li-Pol 3,7 V; vyžaduje 2 baterie typu AAA (LR03) 1,5 V (nejsou součástí balení). Baterie nebo bateriové moduly je nutné řádně recyklovat nebo zlikvidovat. Po dosažení konce užitečné životnosti by se tento produkt neměl likvidovat společně s běžným odpadem z domácnosti. Směrnice o odpadních elektrických a elektronických zařízeních (OEEZ) vyžadují jeho oddělený sběr, aby ho bylo možné zpracovat podle nejlepších dostupných technik obnovy a recyklace. Tím se sníží dopad na životní prostředí a lidské zdraví způsobený znečištěním půdy a vody nebezpečnými látkami, sníží se množství zdrojů potřebných na výrobu nových produktů a zmenší se objem odpadu. Zajistěte, aby se tento produkt nedostal do komunálního odpadu! Symbol „popelnice“ znamená, že by se měl produkt likvidovat jako „elektrický a elektronický odpad“. Starý produkt můžete vrátit v prodejně, kde budete kupovat nový podobný produkt. Další možnosti vám sdělí místní úřady.

IT Obsahuje 1 súpravu batérií 3,7 V LiPo; vyžadujú sa 2 ks 1,5 V AAA (LR03) batérií (nie sú súčasťou balenia). Batérie alebo súpravy batérií sa musia správne recyklovať alebo zlikvidovať. Keď tento produkt dosiahne koniec svojej životnosti, nemal by sa likvidovať s iným odpadom z domácnosti. Predpis o odpade z elektrických a elektronických zariadení vyžadujú, aby sa zbieral oddelene a mohol sa tak spracovať pomocou najlepších dostupných techník zhodnocovania a recyklácie. Minimalizuje sa tým vplyv na životné prostredie a zdravie ľudí spôsobený kontamináciou pôdy a vody nebezpečnými látkami, zníži sa tým množstvo zdrojov potrebných na výrobu nových produktov a ušetrí sa tým priestor v skládkach. Prispajte k ochrane životného prostredia tým, že tento produkt nebudete likvidovať s komunálnym odpadom! Symbol „smetného koša na kolieskach“ znamená, že produkt sa má likvidovať ako „odpad z elektrických a elektronických zariadení“. Starý produkt môžete vrátiť maloobchodnému predajcovi, keď si kúpite podobný nový. Informácie o ďalších možnostiach vám poskytne miestny orgán samosprávy.

PT 1 db 3,7 V-os LiPo akkumulátorcsomagot tartalmaz. 2 db 1,5 V-os AAA (LR03) elem szükséges hozzá (nem tartozék). Az elemeket vagy elemcsomagokat megfelelően újra kell hasznosítani vagy ártalmatlanítani kell. Ha a termék elérte a hasznos élettartama végét, ne dobja ki más háztartási hulladékkal. Az elektromos és elektronikus berendezések hulladékairól szóló rendelkezések előírják az elkülönített gyűjtésüket, így a kezelésük a lehető legjobb helyreállítás és újrahasznosítás technikákkal történik. Ezzel minimálisra csökken a lehetséges veszélyes anyagok talaj- és vízzennyezés során a környezetre gyakorolt hatása, valamint csökken az új termékek gyártásához szükséges erőforrások mennyisége, illetve elkerülhetővé válik a hulladéklerakó helyek igénybe vétele. Kérjük, óvja környezetét, és kerülje a termék kommunális hulladékgyűjtőbe történő helyezését! A „kerekas kuka” szimbólum azt jelenti, hogy a begyűjtésekor ugyanúgy kell kezelni, mint az „elektromos és elektronikus berendezéseket”. Hasonló új termék vásárlásakor a régi terméket átadhatja a kereskedőnek. További lehetőségekért forduljon a helyi önkormányzathoz.

RO Conține 1 acumulator LiPo de 3,7 V; necesită 2 baterii AAA (LR03) de 1,5 V (neincluse). Bateriile sau acumulatorii trebuie să fie reciclate sau eliminate în mod corespunzător. Când acest produs a ajuns la sfârșitul duratei sale de viață, acesta nu trebuie aruncat împreună cu gunoii menajeri. Reglementările privind deșeurile de echipamente electrice și electronice impun colectarea separată a acestora astfel încât să poată fi tratate cu cele mai bune tehnici de recuperare și reciclare disponibile. Astfel se va reduce impactul asupra mediului și sănătății oamenilor, prin contaminarea solului și apei cu substanțe periculoase, va reduce resursele necesare pentru produse noi și se va evita ocuparea de spațiu în groapa de gunoi. Vă rugăm să vă faceți datoria civică nearuncând acest produs împreună cu deșeurile menajeri! Simbolul „coșului de gunoi cu roți” indică faptul că acest produs ar trebui să fie colectat ca „deșeu de echipamente electrice și electronice”. Puteți returna un produs vechi la magazin atunci când cumpărați unul nou similar. Pentru alte opțiuni, vă rugăm să contactați consiliul local.

HOW TO INSTALL BATTERIES • INSTALLATION DES PILES
INSTALACIÓN DE LAS PILAS • EINLEGEN DER BATTERIEN
DE BATTERIJEN PLAATSEN • COME INSTALLARE LE PILE
COMO COLOCAR AS PILHAS • УСТАНОВКА ЭЛЕМЕНТОВ ПИТАНИЯ
WKŁADANIE BATERII • VLOŽENÍ BATERIÍ
INŠTALÁCIA BATÉRIÍ • AZ ELEMEK BEHEL YEZÉSÉNEK MÓDJA
INSTALAREA BATERIILOR

HOW TO CHARGE • MISE EN CHARGE
CÓMO CARGAR • AUFLADEN • OPLADEN
COME CARICARE • COMO CARREGAR
ЗАРЯДКА ИГРУШКИ • ŁADOWANIE
NABÍJENÍ • NABÍJANIE • TÖLTÉS • ÎNCĂRCAREA

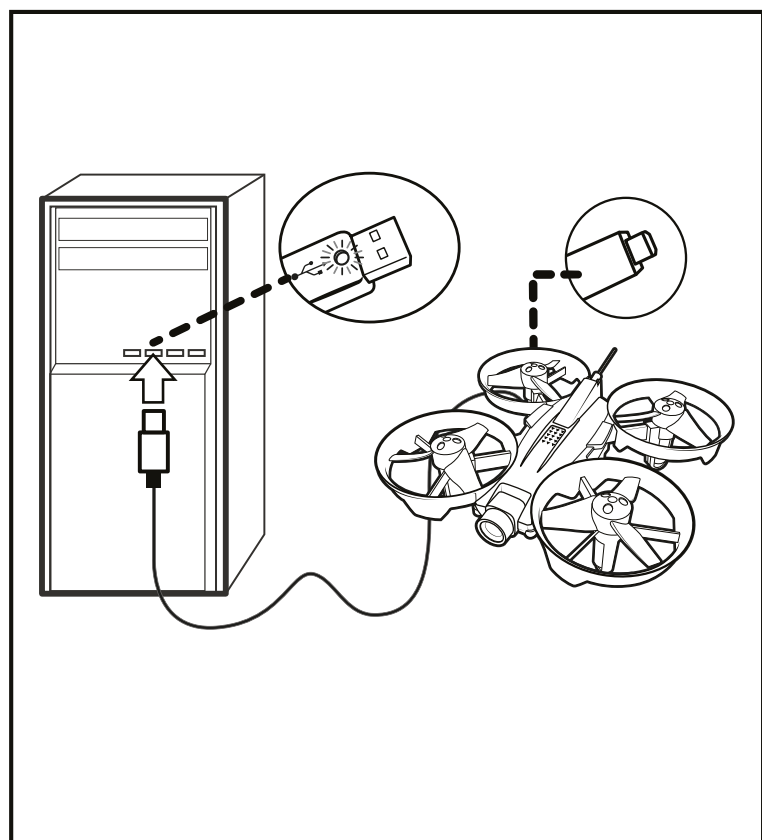
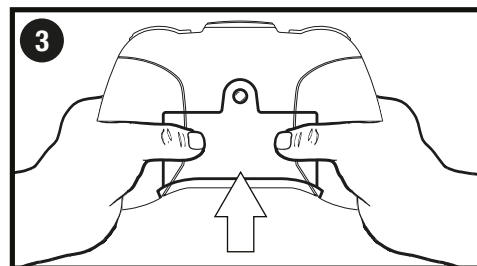
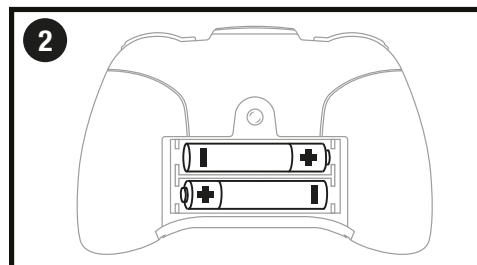
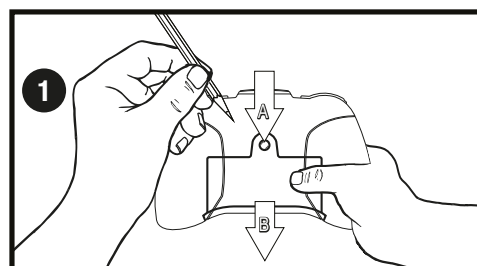

MINDIG

NE REPTESSE A JÁRMŰVET

Csak nappal (a helyi idő szerinti hivatalos napkeltétől a hivatalos napnyugtáig), jó látási viszonyok mellett és nyugodt időjárási körülmények között röptesse a drónt (felhős vagy ködös időben ne).	Repülőterek és helikopter-leszállók 9 km-es körzetében.
A drón legyen mindig látótávolságban, hogy a saját szemével láthassa – ne csak fedélzeti kamerán, monitoron vagy okostelefonon keresztül.	50 m-nél magasabban.
Felszállás előtt győződjön meg róla, hogy a drón repülésre alkalmas állapotban van. Tegye fel például a következő kérdéseket: Az elemek teljesen fel vannak töltve? Nincs túl hideg a repüléshez?	Ha ember, állat, épület, építmény, jármű vagy bármilyen egyéb, akadályt jelentő tényező van a drón repülési tartományán belül (50 m).
Tisztelje mások magánéletét – ne repüljön be magánterület fölé, és ne készítsen felvételeket engedély nélkül.	Sűrűn lakott területek vagy nagyobb embercsoportok, például sportesemények, koncertek, fesztiválok vagy tűzijátékok közelében.
Ismerje meg és tartsa be a helyi törvényeket és előírásokat.	Magasfeszültségű oszlop, vasúti sín, mozgó jármű, úttest, autópálya, hid, forgalmas utca, úszómedence, nyílt víz közelében, és olyan helyen, ahol járművezetőket veszélyeztethet vagy figyelmüket elvonhatja.
Csak akkor használja, ha a terület megfelelő a rendeltetészerű használatra (szabad a terület, nincsenek akadályok), és csak látótávolságon belül használja.	Tiltott vagy ellenőrzött légterekben, például katonai bázisok, börtönök vagy erdőtűzek közelében.
	Bárhol, ahol akadályozhatja a rendőrök, mentők, tűzoltók munkáját.
	Ne használja üzleti vagy kereskedelmi célokra (mivel bizonyos országokban ehhez KÜLÖNLEGES REPÜLÉSI ENGEDÉLY szükséges).

ÎNȚOTDEAUNA

NU ZBURAȚI

Porniți drona în timpul zilei (între orele oficiale locale ale răsăritului și apusului de soare), în condiții de vizibilitate și pe vreme bună (nu când sunt nori sau ceață).	Mai aproape de 9 km de orice aeroport, heliport sau aerodrom.
Păstrați drona în câmpul vizual, unde o puteți vedea cu proprii ochi, nu doar prin intermediul camerei de la bord, a unui monitor sau smartphone.	La înălțimi mai mari de 50 m deasupra solului.
Asigurați-vă că drona poate zbura fără riscuri înainte de decolare. Asigurați-vă, de exemplu, dacă sunt bateriile încărcate complet. Este prea rece afară pentru zbor?	Atunci când există persoane, animale, clădiri, structuri, vehicule sau orice alte obstacole în aria de zbor a dronei (50 m).
Respectați intimitatea celorlalți, evitați zborul pe deasupra proprietăților private, fotografierea sau filmarea fără permisiune.	În zonele populate sau aproape de grupuri mari de oameni, inclusiv la evenimente sportive, concerte, festivaluri și demonstrații cu artificii.
Parcurgeți și respectați legile și reglementările locale.	În apropierea stâlpilor de înaltă tensiune, șinelor de cale ferată, vehiculelor în mișcare, drumurilor, autostrăzilor, podurilor, străzilor aglomerate, piscinelor, apelor deschise sau oriunde ar putea periclită sau distragă atenția șoferilor.
Porniți și pilotați numai atunci când zona este adecvată pentru utilizarea prevăzută (zonă liberă, fără obstacole) și numai când este posibil contactul vizual direct.	În spațiu aerian restricționat și controlat, inclusiv în apropierea sau deasupra bazelor militare, închisorilor și incendiilor de pădure.
	Oriunde poate împiedica activitatea personalului de urgență.
	Pentru plată sau în scopuri comerciale (deoarece în anumite țări se solicită un CERTIFICAT SPECIAL DE ZBOR).

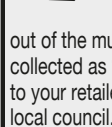

Contains 1 x 3.7 V LiPo battery pack and requires 2 x 1.5 V AAA (LR03) batteries (not included). Batteries or battery packs must be recycled or disposed of properly. When this product has reached the end of its useful life, it should not be disposed of with other household waste. The Waste Electrical and Electronic Equipment Regulations require it to be separately collected so that it can be treated using the best available recovery and recycling techniques. This will minimize the impact on the environment and human health from soil and water contamination by any hazardous substances, decrease the resources required to make new products and avoid using up landfill space. Please do your part by keeping this product out of the municipal waste stream! The "wheeler bin" symbol means that it should be collected as "waste electrical and electronic equipment". You can return an old product to your retailer when you buy a similar new one. For other options, please contact your local council.

Contient 1 batterie LiPo 3,7 V et fonctionne avec 2 piles AAA (LR03) 1,5 V (non fournies). Les piles ou les batteries doivent être correctement recyclées ou éliminées. Lorsque ce produit arrive en fin de vie, il ne doit pas être jeté avec le reste des déchets ménagers. Conformément à la directive sur les Déchets des équipements électriques et électroniques (DEEE), il doit être collecté séparément afin d'être éliminé selon les meilleures techniques de récupération et de recyclage disponibles. Cette démarche réduit les risques de pollution du sol et des eaux, et permet ainsi de minimiser l'impact de toute substance nocive sur la santé et sur l'environnement. Cela diminue également la quantité de ressources nécessaires à la fabrication de nouveaux produits, et évite la saturation des sites d'enfouissement. Veuillez apporter votre contribution en ne jetant pas ce produit avec les déchets de votre commune. Le symbole de la « poubelle sur roues » signifie que ce produit doit faire l'objet d'une collecte respectant la directive sur les Déchets des équipements électriques et électroniques (DEEE). Vous pouvez également retourner les produits en fin de vie à votre détaillant lors de l'achat d'un produit similaire neuf. Pour plus d'informations, contactez votre commune.

HOW TO FLY • UTILISATION • CÓMO UTILIZAR • FLIEGEN LASSEN
VLIEGEN • UTILIZZO • COMO VOAR • УПРАВЛЕНИЕ ИГРУШКОЙ
LATANIE • LÉTÁNÍ • LIETANIE • A REPTETÉS MÓDJA • UTILIZAREA

LINKING (PAIRING) PROCESS • RÉALISATION DE L'APPARIEMENT
PROCESO DE EMPAREJAMIENTO • HERSTELLEN EENER VERBINDING • KOPPELPROCES
PROCESSO DI CONNESSIONE • PROCESSO DE VINCULAÇÃO (EMPARELHAMENTO)
ПРОЦЕДУРА ПОДКЛЮЧЕНИЯ (СОПРЯЖЕНИЯ) • PROCES ŁĄCZENIA (PAROWANIA)
PROCES SPOJENÍ (PÁROVÁNÍ) • POSTUP PŘEPÁJANIA (PÁROVANIA)
A CSATLAKOZTATÁS (PÁROSÍTÁS) FOLYAMATA • PROCESUL DE ASOCIERE

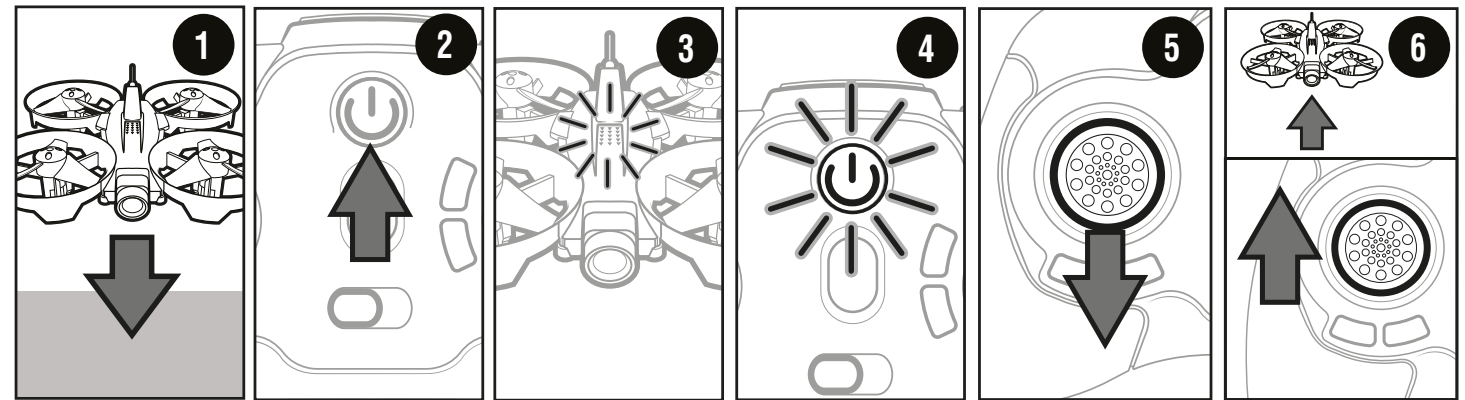

LAUNCH SEQUENCE (BEGINNER MODE) • LANCEMENT (MODE DÉBUTANT) • SECUENCIA DE LANZAMIENTO (MODO PRINCIPIANTE) • STARTSEQUENZ (ANFÄNGERMODUS)
LANCEREN (BEGINNERSMODUS) • SEQUENZA DI LANCIO (MODALITÀ PRINCIPIANTE) • SEQUÊNCIA DE LANÇAMENTO (MODO INICIANTE)
ДЕЙСТВИЯ ДЛЯ ЗАПУСКА ДРОНА (НАЧАЛЬНЫЙ УРОВЕНЬ) • SEKWENCJA STARTU (TRYB DLA POZĄTKUJĄCYCH) • SEKVENCE STARTU (ZAČATEČNICKÝ REŽIM)
SPUSTENIE (REŽIM PRE ZAČIATOČNÍKOV) • AZ INDÍTÁS FOLYAMATA (KEZDŐ ÜZEMMÓD) • SECVENȚA DE DECOLARE (MOD ÎNCEPĂTOR)

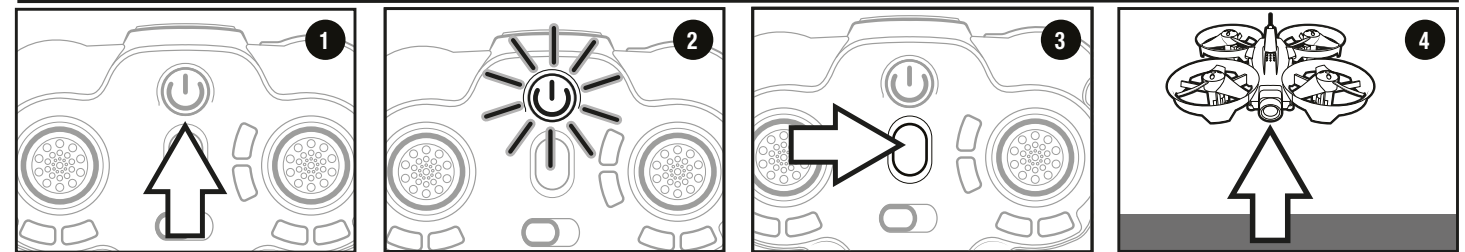

LAUNCH SEQUENCE (ADVANCED MODE) • LANCEMENT (MODE AVANCÉ) • SECUENCIA DE LANZAMIENTO (MODO AVANZADO)
STARTSEQUENZ (FORTGESCHRITTENENMODUS) • LANCEREN (GEVORDERDENMODUS) • SEQUENZA DI LANCIO (MODALITÀ AVANZATA)
SEQUÊNCIA DE LANÇAMENTO (MODO AVANÇADO) • ДЕЙСТВИЯ ДЛЯ ЗАПУСКА ДРОНА (ПРОДВИНУТЫЙ УРОВЕНЬ) • SEKWENCJA STARTU (TRYB DLA ZAAWANSOWANYCH)
SEKVENCE STARTU (POKROČILÝ REŽIM) • SPUSTENIE (REŽIM PRE POKROČILÝCH) • AZ INDÍTÁS FOLYAMATA (HALADÓ ÜZEMMÓD) • SECVENȚA DE DECOLARE (MOD AVANSAT)

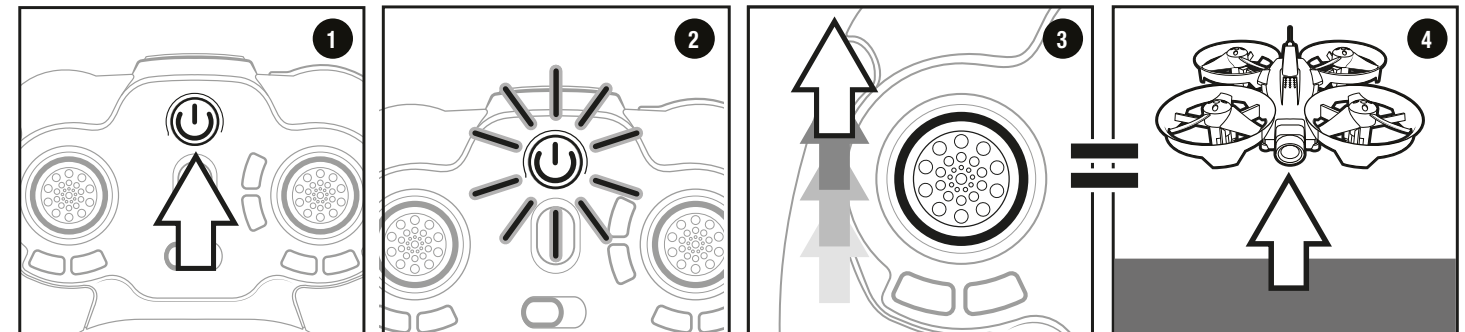

DIRECTIONAL CONTROL • COMMANDES DE DIRECTION • CONTROL DE DIRECCIÓN • RICHTUNGSSTEUERUNG • STUURKNUPPEL • CONTROLLO DIREZIONALE • CONTROLE DA
DIREÇÃO • УПРАВЛЕНИЕ НАПРАВЛЕНИЕМ ДВИЖЕНИЯ • STEROWANIE KIERUNKIEM • OVLÁDÁNÍ SMĚRU • OVLÁDANIE SMERU • IRÁNYÍTÁS • CONTROLUL DIREȚIEI

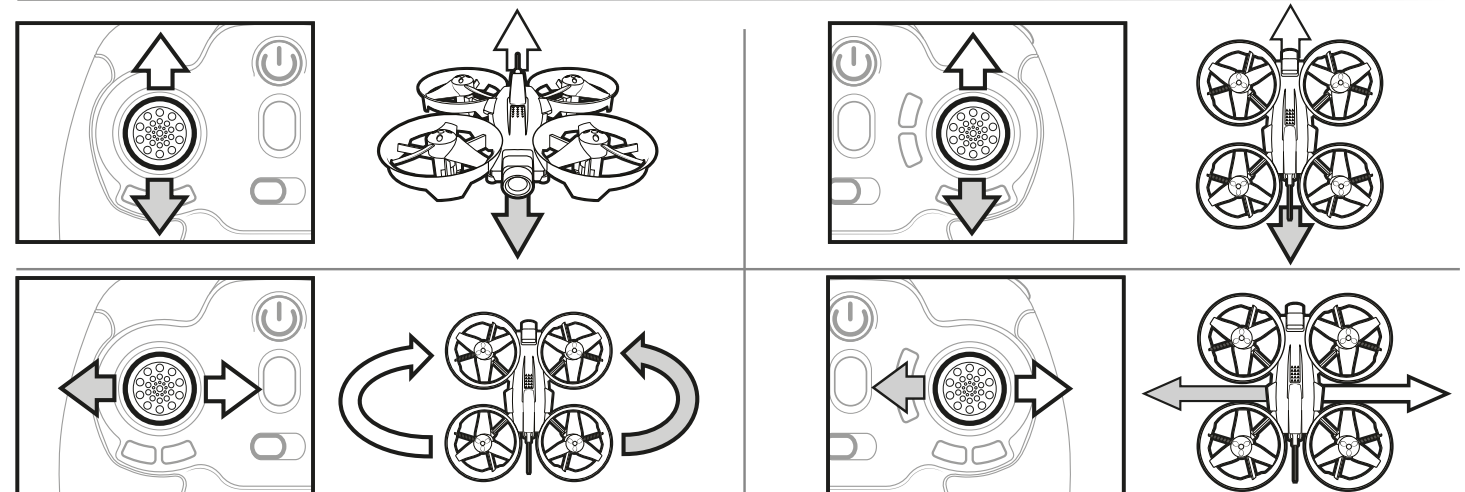

CONTINUOUSLY TURNING OR DRIFTING? • QUE FAIRE SI LE VÉHICULE DÉVIE INVARIABLEMENT DE SA TRAJECTOIRE ?
 ¿EL VEHÍCULO GIRA O PIERDE EL RUMBO CONTINUAMENTE? • DAUERHAFTES DREHEN ODER TRUDERN? • CONTINU DRAAIEN OF DRIFTEN?
 COSA FARE SE IL VEICOLO DEVIA CONTINUAMENTE • SAINDO DO PERCURSO CONTINUAMENTE?
 ЧТО ДЕЛАТЬ, ЕСЛИ ИГРУШКА ПОСТОЯННО ПЕРЕВОРАЧИВАЕТСЯ ИЛИ ОТКЛОНЯЕТСЯ ОТ НАПРАВЛЕНИЯ? • CIĄGLE SKRĘCANIE LUB ZNOSZENIE?
 NEUSTÁLÉ STÁČENÍ NEBO NAKLÁNĚNÍ? • NEUSTÁLÉ SA OTÁČA ALEBO ODKLÁŇA? • FOLYAMATOSAN FOROG VAGY SODRÓDIK? • SE RÓTEŠTE SAU ESTE MEREU ÎN DERIVĂ?

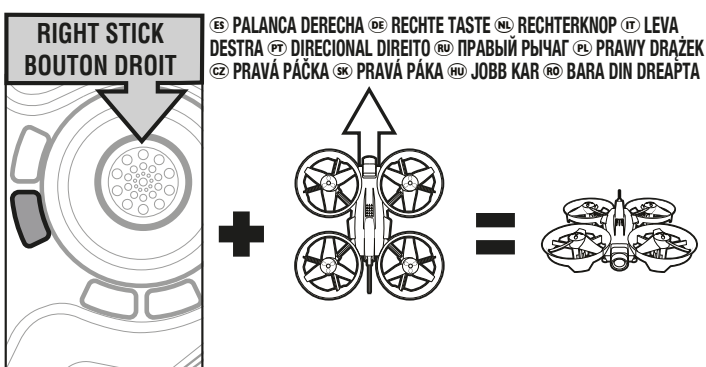
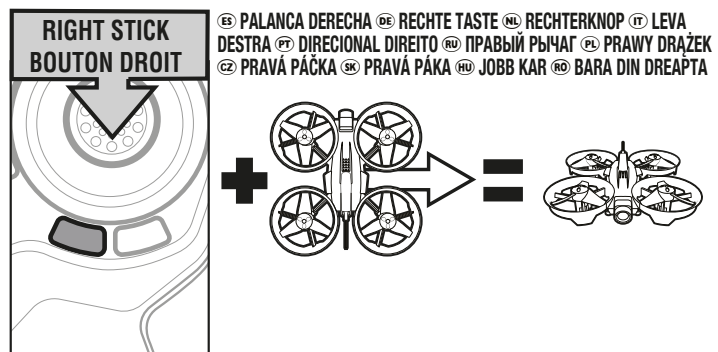
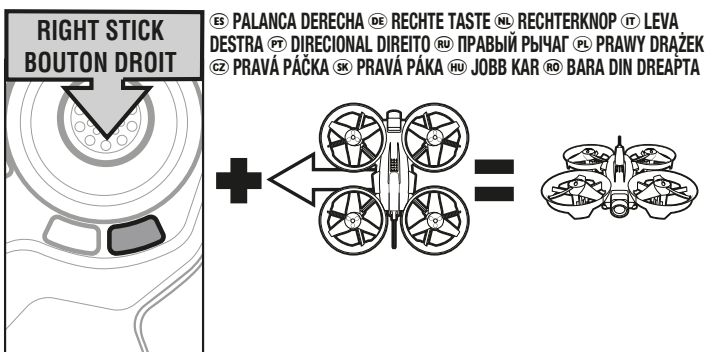

Ⓜ **Note** – The video streaming function uses 2.4GHz WIFI band – signal range and quality may be negatively affected by other WIFI signals in the area.

Ⓜ **Note** – "Altitude Lock" uses barometric pressure sensor data to control throttle – rapid air pressure changes could cause the vehicle's hovering height to change rapidly as a result.

Ⓜ **Remarque** : La fonction de diffusion vidéo utilise la bande Wi-Fi 2,4 GHz. La portée et la qualité du signal peuvent être sujettes aux interférences d'autres signaux Wi-Fi dans la zone.
Remarque : Le « verrouillage de l'altitude » s'appuie sur les données du capteur de pression barométrique pour maîtriser la commande d'accélération. Les changements rapides de pression atmosphérique peuvent donc entraîner un changement rapide de la hauteur de planage du véhicule.

Ⓜ **Nota**: La función de reproducción de vídeo utiliza una banda de WiFi de 2,4 GHz. Otras señales WiFi existentes en la zona pueden afectar de forma negativa a la calidad y al alcance de la señal.

Ⓜ **Nota**: El "estabilizador de altitud" utiliza los datos del sensor barométrico para controlar la velocidad. Los cambios repentinos en la presión del aire pueden provocar cambios de altitud.

Ⓜ **Hinweis** – Die Funktion zum Video-Streaming verwendet das 2,4-GHz-WLAN-Band. Signalreichweite und -qualität können durch andere WLAN-Signale in der Nähe beeinträchtigt werden.

Ⓜ **Hinweis** – Die „Flughöhenarretierung“ verwendet die Daten eines barometrischen Luftdrucksensors, um die Leistungszufuhr zu steuern. Abrupte Luftdruckänderungen können daher dazu führen, dass sich die Flughöhe des Fluggeräts schnell ändert.

Ⓜ **Opmerking** – De videostreaming-functie gebruikt een WiFi-band van 2,4 GHz - het signaalbereik en de kwaliteit kunnen negatief worden beïnvloed door andere WiFi-signalen in het gebied.

Ⓜ **Opmerking** – De 'hoogtevergrendeling' gebruikt barometrische druksensorgegevens om de acceleratie onder controle te houden - snelle veranderingen in de luchtdruk kunnen ervoor zorgen dat de zweefhoogte van het voertuig zeer snel verandert.

Ⓜ **Nota**: la funzione di streaming video utilizza la banda WiFi 2,4 GHz. Altri segnali WiFi della zona possono incidere negativamente sulla portata e la qualità del segnale.

Ⓜ **Nota**: "Blocco altitudine" utilizza i dati del sensore della pressione barometrica per controllare la leva di accelerazione. Rapidi cambiamenti della pressione atmosferica potrebbero causare un rapido cambiamento dell'altezza di volo.

Ⓜ **Nota** - a função de transmissão usa banda Wi-Fi de 2,4 GHz - a faixa de sinal e a qualidade podem ser negativamente afetadas por outros sinais de Wi-Fi na mesma área.

Ⓜ **Nota** - a "Trava de altitude" usa dados de sensor de pressão barométrica para controlar o acelerador - mudanças de pressão bruscas podem fazer com que a altura em que o veículo está pairando mude rapidamente.

Ⓜ **Обратите внимание** — функция потоковой трансляции видео использует частоту WiFi 2,4 ГГц — другие сигналы WiFi рядом могут негативно сказаться на дальности и качестве приема сигналов.

Ⓜ **Обратите внимание** — Ограничитель высоты использует информацию с барометрического датчика давления для управления рычагом — резкие перемены давления воздуха могут привести к резкому изменению высоты полета устройства.

Ⓜ **Uwaga**: funkcja strumieniowego przesyłania obrazu wykorzystuje pasmo WiFi 2,4 GHz — zakres i jakość sygnału mogą ulec pogorszeniu pod wpływem innych sygnałów WiFi.
Uwaga: funkcja „blokada wysokości” wykorzystuje dane z czujnika ciśnienia barometrycznego do sterowania przepustnicą — nagłe zmiany ciśnienia powietrza mogą doprowadzić do nagłej zmiany wysokości drona.

Ⓜ **Poznámka** – funkce streamování videa používá 2,4GHz pásmo Wi-Fi – rozsah a kvalitu signálu mohou negativně ovlivnit jiné signály Wi-Fi v dané oblasti.
Poznámka – „Udržování výšky” používá k ovládní rychlosti otáček data snímače tlaku vzduchu – rychlé změny tlaku vzduchu mohou vést k rychlým změnám výšky vznášení.

Ⓜ **Poznámka** – Funkcia streamovania videa používa pásmo WiFi 2,4 GHz – rozsah a kvalitu signálu môžu negatívny ovplyvniť iné signály WiFi v oblasti.
Poznámka – „Zafixovanie výšky” využíva údaje senzora barometrického tlaku na ovládanie pohonu – rýchle zmeny tlaku vzduchu môžu spôsobiť rýchle zmeny výšky zariadenia.

Ⓜ **Megjegyzés** – A videó-streamelési funkció a 2,4 GHz-es WiFi sávzélességet használja. A jel erősségét és minőségét a körzetben lévő egyéb WiFi jelek hátrányos módon befolyásolhatják.
Megjegyzés – A „Magasságrögzítés” funkció a barometrikus nyomásérzékelő adatai alapján vezérli a rotorok sebességét. A légnyomás gyors változásainak eredményeként előfordulhat, hogy a jármű lebegési magassága gyorsan változik.

Ⓜ **Notă** - funcția de transmisie video utilizează banda de 2,4 GHz WiFi; intervalul de semnal și calitatea pot fi afectate negativ de alte semnale WiFi din zonă.

Ⓜ **Notă** - „Sistemul de fixare a altitudinii” utilizează datele de la un senzor de presiune barometrică pentru a controla accelerația; modificările rapide de presiune a aerului pot cauza schimbarea rapidă a înălțimii de zbor a vehiculului.

Zabawka powinna startować i latać jedynie w odpowiednich obszarach (dużo wolnej przestrzeni, brak przeszkód) i jedynie w zasięgu wzroku.

Na obszarze ograniczonej lub kontrolowanej przestrzeni powietrznej, w tym nad bazami wojskowymi, więzieniami lub pożarami lasów.

Tam, gdzie działanie drona może zakłócić pracę służb ratunkowych.

W celach handlowych lub za wynagrodzeniem (ponieważ niektóre kraje wymagają posiadania SPECJALNEGO POZWOLENIA NA WYKONYWANIE LOTÓW).

VŽDY NELÉTEJTE

S dronem létejte za denního světla (oficiální východ slunce až oficiální západ slunce místního času), za dobré viditelnosti a za klidného počasí (nikdy v případě, že je mlha nebo oblačno).

Blíže než 9 km k jakémukoli letišti, heliportu ani aerodromu.

Mějte dron stále na dohled, abyste ho mohli sledovat vlastníma očima – nejen pomocí kamery dronu, monitoru nebo chytrého telefonu.

Výše než 50 m nad zemí.

Před vzletnutím se přesvědčte, že dron může létat bezpečně. Zeptejte se například sami sebe: Jsou dost nabitě baterie? Není na létání moc zima?

Jsou-li v leteckém dosahu dronu (50 m) osoby, zvířata, budovy, konstrukce, vozidla nebo jakékoli jiné překážky.

Respektujte soukromí ostatních – vyhýbejte se létání nad soukromými pozemky nebo pořizování fotografií nebo videí bez dovolení.

V zalidněných oblastech nebo poblíž velkých skupin lidí, a to včetně sportovních událostí, koncertů, festivalů a ohňostrojů.

Seznamte se s místními zákony a předpisy a dodržujte je.

V blízkosti sloupů vysokého napětí, železničních kolejí, pohybujících se vozidel, silnic, dálnic, mostů, rušných ulic, plaveckých bazénů, vodních ploch nebo kdekoli, kde byste mohli ohrozit nebo rušit řidiče.

Startujte a létejte pouze na místech vhodných k určenému použití (prostorné místo bez překážek) a pouze tam, kde budete mít přímý výhled.

V zakázaném a kontrolovaném vzdušném prostoru včetně vojenských základen, věznic a oblastí, kde probíhají lesní požáry (nad nimi i v jejich blízkosti).

Kdekoli, kde byste mohli narušovat záchranářské práce.

Za úhradu nebo ke komerčním účelům (protože některé země vyžadují SPECIÁLNÍ CERTIFIKÁT LETOVÉHO PROVOZU).

VŽDY NELIETAJTE

S dronem lietajte pri dennom svetle (oficiálny čas svania a západu slnka, miestny čas), dobrej viditeľnosti a priaznivom počasí (nie keď sú mraky alebo hmla).

Menej ako 9 km od akéhokoľvek letiska, heliportu alebo vzletovej plochy.

Dron majte na dohľad tak, aby ste ho mohli vidieť voľným okom – nielen cez kameru na palube, monitor alebo smartfón.

Viac ako 50 m nad zemou.

Pred vzlietnutím sa uistite, že dron môže bezpečne letieť. Uistite sa napríklad, či sú batérie úplne nabité. Nie je na lietanie príliš chladno?

Keď sú v letovom dosahu dronu osoby, zvieratá, budovy, konštrukcie, vozidlá alebo iné prekážky (50 m).

Rešpektujte súkromie iných – vyhýbajte sa letu nad súkromným majetkom alebo snimaním fotografií či videí bez povolenia.

V obývaných oblastiach alebo blízko veľkých skupín ľudí vrátane športových podujatí, koncertov, festivalov a ohňostrojov.

Oboznámte sa s miestnymi nariadeniami a predpismi a dodržiavajte ich.

V blízkosti stĺpov vysokého napätia, železničných koľajníc, pohybujúcich sa vozidiel, ciest, dálnic, mostov, rušných ulíc, bazénov, otvorenej vody alebo kdekkoľvek, kde by ste mohli ohrozit alebo narušiť pozornosť vodičov.

S helikoptérou vzlietnite a lietajte, len ak je oblasť vhodná na určené používanie (voľná plocha, žiadne prekážky) a udržiavajte priamy vizuálny kontakt.

V rámci zakázaných a monitorovaných vzdušných priestorov vrátane vojenských základní, väznic a lesných požiarov alebo ich blízkosti.

Kdekoľvek, kde by ste mohli prekážať pracovníkom prvej pomoci.

Ako platená služba alebo na komerčné účely (keďže niektoré krajiny vyžadujú SPECIÁLNY CERTIFIKÁT NA LETOVÚ PREVÁDZKU.)

ⓘ Smart device not required to fly. For enhanced experience, please use a compatible iOS or ANDROID device to play. Check compatibility at **airhogs.com/devices**. ⓘ Appareil mobile intelligent non obligatoire pour le vol. Toutefois, l'utilisation d'un appareil iOS ou ANDROID compatible offre une expérience optimale. Pour vérifier la compatibilité, rendez-vous sur **airhogs.com/devices**. ⓘ No se necesita un dispositivo inteligente para volar el dron. Para disfrutar de una experiencia mejor, se recomienda usar un dispositivo iOS o ANDROID compatible para jugar. Puedes ver los dispositivos compatibles en **airhogs.com/devices**. ⓘ Zum Fliegen kein Smart-Gerät erforderlich. Das Spielerlebnis kann mit einem kompatiblen iOS- oder ANDROID-Gerät weiter gesteigert werden. Siehe Übersicht über kompatible Geräte unter **airhogs.com/devices**. ⓘ Smartapparaat niet vereist om te vliegen. Gebruik voor een betere enaring een compatibel iOS- of ANDROID-apparaat om te spelen. Controleer of je apparaat compatibel is op **airhogs.com/devices**. ⓘ Dispositivo smart non necessario per volare. Per una migliore esperienza, utilizzare un dispositivo compatibile con iOS o ANDROID per giocare. Verificare la compatibilità all'indirizzo **airhogs.com/devices**. ⓘ Ó dispositivo inteligente não é obrigatório para o voo. Para uma experiência avançada, use um dispositivo compatível com iOS ou ANDROID para jogar.

Spin Master reserves the right to withdraw the application and discontinue the website airhogs.com at any time. Spin Master is not responsible for any damage caused to electronic devices through improper use. Android, Google Play and the Google Play logo are trademarks of Google Inc. Apple and the Apple logo are trademarks of Apple Inc., registered in the U.S. and other countries. App Store is a service mark of Apple Inc, registered in the U.S. and other countries. Apple is not responsible for the operation of this device or its compliance with safety and regulatory standards. Spin Master se réserve le droit de retirer l'application et de supprimer le site Internet www.airhogs.com à tout moment. Spin Master ne saurait être tenu responsable des dommages causés aux appareils électroniques suite à une mauvaise utilisation. Android, Google Play et le logo Google Play sont des marques de commerce de Google Inc. Apple, le logo Apple, iPad et iPhone sont des marques de commerce déposées d'Apple Inc. aux États-Unis et dans d'autres pays. App Store est une marque de service déposée d'Apple Inc. aux États-Unis et dans d'autres pays. Apple n'est aucunement responsable de l'utilisation de l'appareil ni de sa conformité aux normes sécuritaires et réglementaires en vigueur.

EN
BEGINNER MODE BEGINNER MODE CONTROL: <ul style="list-style-type: none">Slower acceleration and turning for increased control. Auto takeoff and landing enabled, press button to take off / land. Height lock enabled: <ul style="list-style-type: none">To use height lock, keep the throttle lever in the middle position. This will cause the vehicle to hover in place. To increase height, move the throttle lever above the middle position. To decrease height, move the throttle lever below the middle position.
ADVANCED MODE CONTROL: <ul style="list-style-type: none">Faster acceleration and turning for aggressive control. Auto takeoff and landing disabled, pilot must manually take off / land. Height lock disabled: <ul style="list-style-type: none">To maintain consistent height, keep the throttle lever in the middle position. To increase height, move the throttle lever above the middle position. To decrease height, move the throttle lever below the middle position. All vehicle height control is provided by the pilot.

ATTACHING A WIRELESS DEVICE

1. Flip open the front of the headset. 2. After setting the “AIR HOGS DR1 DRONE” app, place the device in the headset with the screen pointed inwards. 3. Close the front of the headset and adjust the device through the adjustment holes in the front of the headset. 4. Place the headset to your face and loop the straps over your head. Adjust the straps to secure the headset and for your comfort. CAUTION: To prevent injury remain stationary, do not wander while wearing FPV headset.

HOW TO INSTALL BATTERIES

1. Press down on release button **(A)** to slide down battery cover **(B)**.
2. If used batteries are present, remove these batteries from the unit by pulling up on one end of each battery. DO NOT remove or install batteries using sharp or metal tools. Install new batteries as shown in the polarity diagram (+/-) inside the battery compartment.
3. Replace battery door securely.
NOTE: Check your local laws and regulations for correct recycling and/or battery disposal.

HOW TO CHARGE

1. Switch vehicle to **O/F**.
2. Plug one end of the micro USB into a computer or wall adapter. Plug the other end into the charge port on the side of the vehicle.
3. Vehicle charging when USB LED is ON.
4. Vehicle charged when USB LED turns OFF.
THINGS TO REMEMBER: Before you recharge the battery, wait 10-15 minutes to let the battery cool down. APPROXIMATE FULL CHARGE TIME: 80-90 minutes.

HOW TO FLY

LINKING (PAIRING) PROCESS

1. Turn on the vehicle and place on a stable surface.
2. Turn controller ON.
3. Once it is on a stable surface, the vehicle’s LEDs will begin flashing. Once calibration is complete, it will start looking for your controller.
4. When it links, the LED on the controller will blink green until the throttle is ‘armed’.
5. To ‘arm’/enable the throttle, move the left stick to the minimum position.
6. The LED on the controller will glow solidly and the vehicle’s LEDs will glow solidly. When the throttle is enabled, you are ready to fly.
NOTE: If the LED on vehicle flashes RED then GREEN continuously, the battery is low. Recharge when this happens.
NOTE: If the power LED on controller starts to blink slowly, replace the batteries.

AIR HOGS DR1 DRONE APP

GET THE APP:

1. Go to the app provider of your choice on your smart device and search for the Air Hogs “AIR HOGS DR1 DRONE” app.

CONNECTING TO THE DR1 FPV RACE DRONE™:

Consulte a compatibilidade em **airhogs.com/devices**. ⓘ Мобильное устройство для полета не требуется. Для доступа ко всем возможностям игры рекомендуется использовать совместимое устройство на базе iOS или ANDROID. Совместимость можно проверить на сайте **airhogs.com/devices**. ⓘ Urządzenie mobilne nie jest wymagane do latania. Aby zwiększyć przyjemność z grania, użyj zgodnego urządzenia z systemem iOS lub ANDROID. Zgodność można sprawdzić na stronie **airhogs.com/devices**. ⓘ K létání není vyžadováno chytré zařízení. Pro lepší zážitek ze hry použijte kompatibilní zařízení se systémem iOS nebo ANDROID. Seznam kompatibilních zařízení najdete na webu **airhogs.com/devices**. ⓘ Na lietanie sa nevyžaduje inteligentné zariadenie. Na zlepšenie zážitku z hry použite zariadenie kompatibilné so systémami iOS alebo ANDROID. Kompatibilitu môžete skontrolovať na adrese **airhogs.com/devices**. ⓘ A reptetéshez okoskészülék nem szükséges. A még jobb élmény érdekében a játékhoz használnjon kompatibilis iOS vagy ANDROID készüléket. A kompatibilitást a **airhogs.com/devices** oldalon ellenőrizheti. ⓘ Nu este necesar un dispozitiv inteligent pentru a pilota. Pentru o experiență optimizată, utilizați un dispozitiv iOS sau ANDROID compatibil pentru a vă juca. Verificați compatibilitatea cu **airhogs.com/devices**.

ⓘ Search for free app "AIR HOGS DR1 DRONE" on Google Play™ or the App Store®. ⓘ Chercher l'application gratuite « AIR HOGS DR1 FPV DRONE » sur Google Play™ ou sur l'App Store®. ⓘ Busca la aplicación gratuita "AIR HOGS DR1 DRONE" en Google Play™ o App Store®. ⓘ Auf Google Play™ oder im App Store® nach „AIR HOGS DR1 DRONE“ suchen. ⓘ Zoek naar de gratis app "AIR HOGS DR1 DRONE" op Google Play™ of in de App Store®. ⓘ Cerca l'app gratuita "AIR HOGS DR1 DRONE" su Google Play™ o sull'App Store®. ⓘ Faça uma busca pelo aplicativo gratuito "AIR HOGS DR1 DRONE" no Google Play™ ou na App Store®. ⓘ Введите в поисковую строку Google Play™ или App Store® "AIR HOGS DR1 DRONE". ⓘ Poszukaj darmowej aplikacji „AIR HOGS DR1 DRONE” w sklepie Google Play™ lub w App Store®. ⓘ V obchodech Google Play™ nebo App Store® hledejte bezplatnou aplikaci AIR HOGS DR1 DRONE. ⓘ V obchode Google Play™ alebo App Store® vyhladáajte aplikáciu „AIR HOGS DR1 DRONE”. ⓘ A Google Play™ vagy az App Store® áruházakban keressen rá az „AIR HOGS DR1 DRONE” kifejezésre. ⓘ Căutați aplicația gratuită „AIR HOGS DR1 FPV DRONE” în Google Play™ sau App Store®.

	
Disponibile sur Google Play Disponible en Google Play Jetzt bei Google Play Ontdek het op Google Play Disponibile su Google Play Disponível no Google Play Доступно в Google Play Pobierz z Google Play Nyni na Google Play Teraz na Google Play Szerezd meg: Google Play Acum pe Google Play	Télécharger sur l'App Store Consiguelo en el App Store Laden im App Store Download in de App Store Scarica su App Store Baixar na App Store Загрузите в App Store Pobierz w App Store Stáhnout v App Store Stiahnuť na App Store Letölthető az App Store-ból Descărcați de pe App Store

EN
1. Go to your smart device’s settings menu. 2. Go to WIFI settings. 3. Connect to "DR1 FPV RACE DRONE™". 4. Launch the “AIR HOGS DR1 DRONE” app. NOTE: you will need an internet connection the FIRST time you launch the "AIR HOGS DR1 DRONE" app to register your device.
LAUNCH SEQUENCE (BEGINNER MODE) THE LAUNCH BUTTON WILL NOT BE ENABLED UNTIL AFTER THE DRONE HAS BEEN PLACED ON A STABLE SURFACE TO CALIBRATE. WHEN YOU PRESS THE LAUNCH BUTTOn, THE ROTORS WILL START SPINNING AND THE VEHICLE WILL HOVER ABOVE THE GROUND.
PERFORMING STUNTS FIRST LEARN BASIC FLIGHT HANDLING. THEN, TO PERFORM A STUNT: 1. Launch vehicle. 2. Steadily fly the vehicle approximately 2 meters above the ground. 3. Press and hold the stunt button. 4. While holding the stunt button, move the direction lever (right stick) in the direction you want the vehicle to flip. CAUTION: It is rare but possible for a seizure to be triggered by light flashes or patterns such as those on a computer screen. To reduce exposure to this potential hazard, sit in a well-lit room, sit at an appropriate distance from the screen and take 10-15-minute breaks every hour.

For “TROUBLESHOOTING” questions and solutions, please visit our website: **www.airhogs.com**

NOTE: If normal function of the product is disturbed or interrupted, strong electromagnetic interference may be causing the issue. To reset product, turn it completely off, then turn it back on. If normal operation does not resume, move the product to another location and try again. To ensure normal performance, change the batteries, as low batteries may not allow full function.

SAFETY PRECAUTIONS: - Keep hands, hair and loose clothing away from the rotors when power switch is turned ON. Do not touch the rotating rotor. - Turn off controller and drone when not in use. - Remove battery(s) from controller when not in use. - Parental guidance is recommended for the flight. - Keep your drone in your sight so that you can supervise it all the time. - New alkaline batteries are recommended for use in controller to obtain maximum performance. - Users should keep strict accordance with the instruction manual while operating the product. - Your controller/charger is tailor-made for the LiPo rechargeable battery used in your DR1 FPV Race Drone™. Do not use it to charge any battery other than that in the DR1 FPV Race Drone™.

NOTE: Parental guidance is recommended when installing or replacing batteries. Under the environment with electrostatic discharge, the toy may malfunction and require user to reset the toy.

SPECIAL NOTE TO ADULTS: Regularly examine for damage to the plug, enclosure and other parts. In the event of any damage, the toy must not be used with the controller until the damage has been repaired. This toy is not intended for children under 3 years old. This toy must only be used with the recommended controller.

CARE AND MAINTENANCE: Always remove batteries from the toy when it is not being used for a long period of time (controller only). Wipe the toy gently with a clean damp cloth. Keep the toy away from direct heat. Do not submerge the toy in water. This can damage the electronic assemblies.

THIS TOY IS EQUIPPED WITH A LITHIUM POLYMER BATTERY. SPECIAL LIPO BATTERY INSTRUCTIONS: Never charge battery unattended. - Charge battery in an isolated area. Keep away from flammable materials. - Do not expose to direct sunlight. There is a risk of the batteries exploding, overheating, or igniting. - Do not disassemble, modify, heat, or short-circuit the batteries. Do not place them in fires or leave them in hot places. - Do not drop or subject to strong impacts. - Do not allow the batteries to get wet. - Only charge the batteries with the specified Spin Master™ battery charger. - Only use the batteries in the device specified by Spin Master™. - Carefully read the instruction guide and use the batteries correctly. - In the unlikely event of leakage or explosion use sand or a chemical fire extinguisher for the battery. - Batteries must be recycled or disposed of properly.

Certifique-se de que seu drone esteja em segurança para voo antes de decolar. Pergunte a si mesmo, por exemplo, as pilhas estão totalmente carregadas? Está muito frio para realizar voos?

Respeite a privacidade de outras pessoas - evite sobrevoar propriedades particulares ou tirar fotos ou fazer vídeos sem permissão.

Conheça e siga as leis e regulamentos locais.

Inicie e pilote somente quando a área for apropriada para o uso pretendido (área aberta, sem obstáculos) e somente com contato visual direto.

Qualquer lugar onde você pode interferir no trabalho de equipes de emergência.

Para fins de pagamento e comercial (como certos países exigem um CERTIFICADO DE OPERAÇÕES DE VOO ESPECIAL).

ВСЕГДА

Запускайте дрона в дневное время (от восхода до заката солнца по местному времени) при хорошей видимости и в хорошую погоду (не используйте при облачности или тумане).

Держите дрон в поле зрения. Вы должны видеть его собственными глазами, а не через камеру на устройстве, на мониторе или смартфоне.

Убедитесь в безопасности дрона перед взлетом. Проверьте, заряжены ли элементы питания полностью? Не слишком ли холодно для полета?

Уважайте личную жизнь окружающих – избегайте полетов над частной собственностью, а также не фотографируйте и не снимайте видео без разрешения.

Соблюдайте местные законы и правила.

Используйте устройство только в подходящем месте (свободное пространство без препятствий) и только при возможности прямого визуального наблюдения.

Близко к местам, где могут находиться сотрудники службы быстрого реагирования.

Не используйте в коммерческих целях (в некоторых странах необходим СПЕЦИАЛЬНЫЙ СЕРТИФИКАТ НА ВЫПОЛНЕНИЕ ПОЛЕТОВ.)

ZAWSZE

Zabawką należy latać w trakcie dnia (od wschodu do zachodu słońca czasu lokalnego), przy dobrej widoczności i przy spokojnych warunkach pogodowych (bezczmurne niebo, brak mgły).

Należy utrzymywać drona w zasięgu wzroku i obserwować go osobiście, a nie tylko przez wbudowaną kamerę, na monitorze lub na smartfonie.

Przed startem należy upewnić się, że dron nadaje się do bezpiecznego lotu. Należy zadać sobie pytanie, czy np. baterie są w pełni naładowane? Czy nie jest zbyt zimno, aby latać?

Należy szanować prywatność innych — nie należy latać dronem nad prywatną własnością ani robić zdjęć lub filmów bez zgody.

Niedaleko słupów wysokiego napięcia, torów kolejowych, pojazdów w ruchu, dróg, autostrad, mostów, tłocznych ulic, basenów, akwenów wodnych ani tam, gdzie działanie drona może rozproszyć lub narazić na niebezpieczeństwo kierowców.

Należy przestrzegać lokalnego prawa i przepisów.

BATTERY SAFTEY INFORMATION: Batteries are small objects. Replacement of batteries must be done by adults. Follow the polarity (+/-) diagram in the battery compartment. Promptly remove dead batteries from the toy. Dispose of used batteries properly. Remove batteries for prolonged storage. Only batteries of the same or equivalent type as recommended are to be used. DO NOT incinerate used batteries. DO NOT dispose of batteries in fire, as batteries may explode or leak. DO NOT mix old and new batteries or types of batteries (i.e. alkaline/ standard/rechargeable). Using rechargeable batteries is not recommended due to possible reduced performance. Rechargeable batteries are only to be charged under adult supervision. Replaceable-rechargeable batteries are to be removed from the toy before being charged. DO NOT recharge non-rechargeable batteries. DO NOT short-circuit the supply terminals.



MODE DÉBUTANT
CONTRÔLE EN MODE DÉBUTANT :

- Accélération et virage plus lents pour un meilleur contrôle.
- Décollage et atterrissage automatiques activés, appuyer sur le bouton pour décoller/atterrir.
- Verrouillage de la hauteur activé :
 - Pour utiliser le verrouillage de la hauteur, garder la commande d'accélération en position intermédiaire.
 - Le drone volera alors en mode stationnaire.
 - Pour accroître la hauteur, pousser la commande d'accélération au-dessus de la position intermédiaire.
 - Pour décroître la hauteur, pousser la commande d'accélération au-dessous de la position intermédiaire.

CONTRÔLE EN MODE AVANCÉ :

- Accélération et virage plus rapides pour un contrôle plus dynamique.
- Décollage et atterrissage automatiques désactivés, le pilote doit faire décoller/atterrir le drone manuellement.
- Verrouillage de la hauteur désactivé :
 - Pour maintenir une hauteur constante, conserver la commande d'accélération en position intermédiaire.
 - Pour accroître la hauteur, pousser la commande d'accélération au-dessus de la position intermédiaire.
 - Pour décroître la hauteur, pousser la commande d'accélération au-dessous de la position intermédiaire.

Le contrôle de la hauteur du drone est assuré intégralement par le pilote.

CONNEXION D'UN PÉRIPHÉRIQUE SANS FIL
1. Ouvrir l'avant des lunettes.
2. Une fois l'application AIR HOGS DR1 DRONE configurée, placer l'appareil dans les lunettes avec l'écran vers l'intérieur.
3. Fermer l'avant des lunettes et ajuster la position de l'appareil à l'aide des trous prévus à cet effet à l'avant des lunettes.
4. Placer les lunettes sur le visage en faisant passer les sangles autour de la tête. Serrer les sangles pour fixer les lunettes et à des fins de confort.
MISE EN GARDE : Pour prévenir toute blessure, éviter de se déplacer. Ne pas se promener tout en portant les lunettes FPV.

INSTALLATION DES PILES
1. Pour ouvrir le compartiment des piles, appuyer sur le bouton **(A)**, puis faire glisser le couvercle vers le bas **(B)**.
2. Si des piles usagées sont présentes, les extraire en tirant sur l'une des extrémités. NE PAS utiliser d'objet coupant ou métallique pour extraire ou installer les piles. Installer des piles neuves comme indiqué sur le schéma de polarité (+/-) du compartiment des piles.
3. Bien refermer le compartiment des piles.
REMARQUE : Consulter la législation locale concernant le recyclage et/ou l'élimination des piles.

MISE EN CHARGE
1. Placer l'interrupteur du véhicule sur **O/Ø**.
2. Brancher l'extrémité large du câble micro USB sur un ordinateur ou un adaptateur mural. Brancher l'autre extrémité du câble dans le port de charge situé sur le côté du véhicule.
3. La charge du véhicule est en cours lorsque la DEL USB est allumée.
4. La charge du véhicule est terminée lorsque la DEL USB s'éteint.
RAPPEL : Avant de recharger la batterie, la laisser refroidir pendant 10 à 15 minutes.
TEMPS NÉCESSAIRE POUR UNE CHARGE COMPLÈTE : 80 à 90 minutes.

UTILISATION
RÉALISATION DE L'APPARIEMENT
1. Mettre le véhicule en marche et le poser sur une surface stable.
2. Allumer la radiocommande.
3. Une fois que le véhicule est sur une surface stable, ses DEL clignotent. Une fois l'opération de calibrage terminée, le véhicule recherche la fréquence de la radiocommande.
4. Lors de l'appariement, le voyant de la radiocommande clignote en vert jusqu'à ce que la commande d'accélération soit activée.
5. Pour activer la commande d'accélération, pousser la commande de gauche jusqu'à la position d'accélération minimale.
6. La DEL s'allume fixement sur la radiocommande, tout comme les DEL du véhicule. Une fois la commande d'accélération activée, il est possible de commencer à jouer.
REMARQUE : Lorsque la batterie est faible, la DEL du drone clignote en ROUGE, puis en VERT. Recharger lorsque cela se produit.
REMARQUE : Si la DEL d'alimentation de la radiocommande commence à clignoter lentement, il est temps de changer les piles.

APPLICATION AIR HOGS DR1 DRONE
OBTENIR L'APPLICATION :
1. Accéder à la boutique d'applications de son choix sur un smartphone ou une tablette et y rechercher l'application « AIR HOGS DR1 DRONE » d'Air Hogs.
CONNEXION AU DR1 FPV RACE DRONE™ :
1. Accéder au menu Paramètres du smartphone ou de la tablette.
2. Accéder aux paramètres WI-FI.
3. Se connecter à DR1 FPV RACE DRONE™.
4. Lancer l'application AIR HOGS DR1 DRONE.
REMARQUE : au PREMIER lancement de l'application AIR HOGS DR1 DRONE, une connexion à Internet est nécessaire pour enregistrer l'appareil.
LANCEMENT (MODE DÉBUTANT)

PRODUCT BATTERY REMOVAL INSTRUCTIONS: Internal battery is factory installed. Product disassembly and battery removal must be performed by an adult. Do not puncture, cut, tear, compress or deform product during disassembly. Ensure product is turned off, then use a screwdriver to remove all screws. Separate product body halves to expose internal electronics. When battery is visible in its entirety, use scissors to cut a single battery wire, immediately wrap the cut wire end with tape to isolate it, repeat until all battery wires are cut and isolated, and the battery is free from the rest of the product. Dispose of battery in accordance with your local battery recycling or disposal laws.

NOTE: Opening of product and/or removal of battery will render product inoperative and voids manufacturer warranties. Dispose of remaining product components in accordance with local laws.



LE BOUTON DE LANCEMENT N'EST ACTIVÉ QUE LORSQUE LE DRONE A ÉTÉ POSÉ SUR UNE SURFACE PLANE PERMETTANT SON CALIBRAGE. LORSQU'ON APPUIE SUR LE BOUTON DE LANCEMENT, LES HÉLICES COMMENCENT À TOURNER ET LE VÉHICULE PLANE AU-DESSUS DU SOL.

RÉALISER DES ACROBATIES
TOUT D'ABORD, APPRENDRE LES COMMANDES DE BASE. ENSUITE, POUR EFFECTUER UNE ACROBATIE :
1. Lancer le véhicule.
2. Faire voler le véhicule à environ 2 mètres au-dessus du sol.
3. Appuyer sur le bouton Acrobaties et le maintenir enfoncé.
4. Tout en maintenant le bouton Acrobaties enfoncé, orienter la commande d'accélération (bouton droit) dans la direction où le véhicule doit se retourner.
MISE EN GARDE ! Il est rare, mais cependant possible, que le clignotement des lumières ou les motifs affichés sur l'écran d'un ordinateur provoquent des crises d'épilepsie. Pour éviter un tel risque, s'installer dans un environnement bien éclairé, à une distance raisonnable de l'écran et faire des pauses de 10 à 15 minutes toutes les heures.

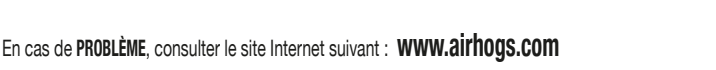

En cas de **PROBLÈME**, consulter le site Internet suivant : **www.airhogs.com**

REMARQUE : De fortes interférences électromagnétiques peuvent perturber ou interrompre le fonctionnement normal du produit. Pour le réinitialiser, l'éteindre complètement et le rallumer. Si le produit ne fonctionne toujours pas normalement, changer de lieu d'utilisation et réessayer. Des piles faibles peuvent empêcher le produit de fonctionner correctement. Pour des performances optimales, remplacer les piles.

MESURES DE SÉCURITÉ : - S'assurer que les mains, cheveux et vêtements ne se trouvent pas à proximité des hélices lorsque le drone est en marche. Attention ! Ne pas toucher le rotor en mouvement. - Éteindre la radiocommande et le drone lorsqu'ils ne sont pas utilisés. - Retirer les piles de la radiocommande lorsqu'elle n'est pas utilisée. - La surveillance des parents est recommandée pendant l'utilisation. - Toujours garder le drone dans le champ de vision pour le surveiller à tout moment. - Pour des performances optimales, il est recommandé d'utiliser des piles alcalines neuves dans la radiocommande. - Les utilisateurs du produit doivent scrupuleusement respecter les consignes de ce mode d'emploi. La radiocommande/chargeur a été conçue spécialement pour être utilisée avec la batterie rechargeable LiPo du DR1 FPV Race Drone™. Ne pas l'utiliser pour recharger une autre batterie que celle du DR1 FPV Race Drone™.

REMARQUE : Il est recommandé aux parents d'aider les enfants lors de l'installation et du remplacement des piles. Les décharges électrostatiques peuvent perturber le fonctionnement du jouet et conduire l'utilisateur à le réinitialiser.

REMARQUE À L'ATTENTION DES ADULTES : Vérifier régulièrement que la prise, le boîtier et les autres pièces ne présentent aucun dommage. Dans le cas contraire, le jouet et la radiocommande ne doivent pas être utilisés tant qu'ils ne sont pas réparés. Ce jouet ne convient pas aux enfants de moins de 3 ans. Ce jouet ne doit être utilisé qu'avec la radiocommande recommandée.

ENTRETIEN ET MAINTENANCE : Toujours retirer les piles lorsque le jouet n'est pas utilisé pendant une longue période (radiocommande/chargeur uniquement). Nettoyer délicatement le jouet avec un chiffon humide et propre. Conserver le jouet à l'écart de toute source de chaleur. Ne pas plonger le jouet dans l'eau ; les composants électroniques risqueraient d'être endommagés.

CE JOUET FONCTIONNE AVEC UNE BATTERIE AU LITHIUM POLYMÈRE. INSTRUCTIONS SPÉCIALES CONCERNANT LA BATTERIE LIPO : - Toujours surveiller la batterie lors de la mise en charge. Recharger la batterie sur une surface isolée. Maintenir à l'écart de tout matériau inflammable. - Ne pas exposer aux rayons directs du soleil. La batterie peut exploser, surchauffer ou prendre feu. - Ne pas démonter, modifier, chauffer ou court-circuiter. Ne pas jeter au feu ni entreposer dans un endroit chaud. - Ne pas faire tomber la batterie ni lui faire subir d'impacts. - Ne pas mouiller la batterie. - Ne recharger la batterie qu'avec le chargeur indiqué par Spin Master™. - N'utiliser la batterie que dans l'appareil indiqué par Spin Master™. - Lire attentivement le mode d'emploi et utiliser correctement la batterie. - En cas de fuite ou d'explosion, utiliser du sable ou un extincteur chimique. - La batterie doit être correctement recyclée ou éliminée.

INFORMATIONS DE SÉCURITÉ CONCERNANT LES PILES : Les piles sont de petits objets. Le remplacement des piles doit être effectué par un adulte. Respecter le schéma de polarité (+/-) du compartiment des piles. Retirer immédiatement toute pile usagée du jouet. Jeter correctement les piles usagées. Retirer les piles du jouet en cas d'inutilisation prolongée. N'utiliser que des piles d'un même type ou d'un type équivalent à celui recommandé. NE PAS incinérer les piles usagées. NE PAS jeter les piles au feu ; elles pourraient exploser ou fuir. NE PAS mélanger des piles neuves et des piles usagées, ou des piles de types différents (ex : alcalines/standard/rechargeables). L'utilisation de piles rechargeables n'est pas recommandée en raison des baisses éventuelles de performance. Les piles rechargeables doivent être rechargées sous la surveillance d'un adulte. Retirer les piles rechargeables/remplaçables du jouet avant de les recharger. NE PAS recharger des piles non rechargeables. NE PAS court-circuiter les bornes d'alimentation.

Überall, wo Ersthelfer behindert werden könnten.

Gegen Bezahlung oder für kommerzielle Zwecke (da in manchen Ländern eine SPEZIELLE FLUGBETRIEB-GENEHMIGUNG erforderlich ist).

ALTIJD **NIET VLIEGEN**

Gebruik je drone overdag (van zonsopgang tot zonsondergang) als hij goed zichtbaar is en het rustig weer is (geen wolken of mist).

Houd je drone in zicht, hij moet zichtbaar zijn met je eigen ogen – niet alleen via een on-board camera, monitor of smartphone.

Zorg ervoor dat je drone vliegklaar is voor het opstijgen. Controleer of de batterijen volledig zijn opgeladen. Controleer of het te koud is om te vliegen.

Respecteer de privacy van anderen – vermijd vliegen over privé-eigendommen of het maken van foto's of video's zonder toestemming.

Bij hoogspanningsmasten, spoorwegen, bewegende voertuigen, wegen, snelwegen, bruggen, drukke straten, zwembaden, open water of waar je bestuurders kunt afleiden of in gevaar kunt brengen

Binnen beperkte en gecontroleerde luchtruimen, inclusief vlak bij of boven militaire bases, gevangenissen en bosbranden.

Overall waar je de werkzaamheden van hulpdiensten kunt verstoren.

Voor betaling of commerciële doeleinden (sommige landen vereisen een SPECIAAL CERTIFICAAT VOOR LUCHTVAARTACTIES).

RICORDA SEMPRE DI **NON UTILIZZARE**

Far volare il drone durante il giorno (dall'alba al tramonto, ora locale) con il bel tempo e una buona visibilità (non con il cielo nuvoloso o la nebbia).

Non perdere di vista il drone e di utilizzarlo solo dove puoi seguirlo con lo sguardo, non solo con la telecamera di bordo, il monitor o lo smartphone.

Prima del decollo, verifica che il drone sia pronto a volare. Verifica ad esempio se le pile sono completamente cariche o se fa troppo freddo per volare.

Rispetta la privacy degli altri, evita di volare sulla proprietà privata, di scattare foto o di registrare video senza permesso.

Rispetta le leggi locali.

In prossimità di pali dell'alta tensione, binari ferroviari, veicoli in movimento, strade, autostrade, ponti, strade trafficate, piscine, acque libere e ovunque vi sia potenziale pericolo o distrazione per gli automobilisti.

In spazi aerei ristretti o controllati, vicino o sopra basi militari, prigioni e incendi.

Ovunque possa causare ostacolo ai soccorritori.

Per il pagamento o per scopi commerciali (poiché alcuni paesi richiedono uno SPECIALE CERTIFICATO DI IDONEITÀ AL VOLO).

SEMPRE **NÃO REALIZE VOOS**

Pilote seu drone durante a luz do dia (nascer do sol oficial e pôr do sol oficial, horário local), sob boa visibilidade e boas condições climáticas (sem nuvens e neblina).

Mantenha o drone dentro de seu campo de visão, onde você possa ver com seus próprios olhos - não somente através da câmera integrada, monitor ou smartphone.

WWW.SPINMASTER.COM **21** **WWW.AIRHOGS.COM**

TOUJOURS	NE PAS FAIRE VOLER L'APPAREIL
Faire voler el drone de jour (de l'heure officielle de lever du soleil à l'heure officielle de coucher du soleil, heure local), avec une bonne visibilité et dans de bonnes conditions météorologiques (pas dans les nuages ou le brouillard).	À moins de 9 km de n'importe quel aéroport, heliport ou aérodrome.
Garder el drone dans son champ de vision, pas seulement par le biais d'une cámara embarquée, d'un moniteur ou d'un smartphone.	À plus de 50 m au-dessus del sol.
S'assurer que el drone puede volar en toute sécurité avant de le faire decoller. Les piles sont-elles entièrement chargées ? Fait-il trop froid pour volar ?	À moins de 50 m de personas, d'animaux, de bâtiments, de estructuras, de véhicules ou de tout autre obstacle.
Respecter la vie privée d'autrui. Éviter de survoler des propriétés privées ou de prendre des photos ou des vidéos sans autorisation.	Dans des agglomérations ou près de grands rassemblements, y compris les manifestations sportives, concerts, festivals et spectacles de feux d'artifice.
Connaître et suivre les lois et réglementations locales.	Près de pylônes haute tension, voies ferrées, véhicules en mouvement, routes, grands axes routiers, ponts, rues animées, piscines, d'étendues d'eau directement accessibles ou de n'importe quel lieu où l'utilisateur pourrait mettre en danger ou déconcentrer les automobilistes.
Démarrer et faire voler el drone uniquement dans une zone où son utilisation est appropriée (zone dégagée et sans obstacle) à une portée permettant un contact visuel direct.	Dans des espaces aériens contrôlés et réglementés, notamment au-dessus ou à proximité de bases militaires, pénitenciers et feux de forêt.
	Partout où les utilisateurs sont susceptibles de gêner le travail des secouristes.
	Moyennant paiement ou à des fins commerciales (certains pays exigeant un CERTIFICAT D'OPÉRATIONS AÉRIENNES SPÉCIALISÉES).

SIEMPRE	NO LO UTILICES
Hazlo volar durante el día (la hora local oficial desde el amanecer hasta el atardecer), siempre que la visibilidad y las condiciones climáticas sean adecuadas (sin niebla o nublado).	A menos de 9 km de un aeropuerto, helipuerto o aeródromo.
Mantén el dron siempre en tu línea de visión, donde puedas verlo (con los ojos, no solo mediante una cámara integrada, un monitor o smartphone).	A más de 50 m sobre el suelo.
Comprueba que es seguro hacer volar el dron antes de que despegue. Pregúntate, por ejemplo, si las baterías están cargadas. O si hace demasiado frío para hacerlo volar.	Cuando haya personas, animales, edificios, estructuras, vehículos o cualquier otro tipo de obstáculo presentes en el rango de vuelo de tu dron (50 metros).
Respeta la privacidad de los demás. No vueles el dron sobre propiedades privadas, ni realices fotos o videos sin permiso.	En zonas pobladas o cercanas a grandes concentraciones de personas, como eventos deportivos, conciertos, festivales o espectáculos de fuegos artificiales.
Debes conocer y seguir la legislación y normativa locales.	Cerca de postes de alto voltaje, vías de tren, vehículos en movimiento, carreteras, autovias, puentes, calles concurridas, piscinas, aguas abiertas o en cualquier otro lugar en el que pueda poner en peligro o distraer a conductores.
Arranca y haz volar el dron solo en áreas apropiadas para tal fin (zonas amplias, sin obstáculos) y solo si puedes verlo con los ojos.	En espacio aéreo restringido o controlado como, por ejemplo, cerca o sobre bases militares, cárceles e incendios forestales.
	En cualquier lugar en que pueda interferir con sistemas de emergencia.
	Con fines comerciales o previo pago (algunos países requieren un CERTIFICADO DE OPERACIONES DE VUELO especial).

IMMER BEFOLGEN	NICHT FLIEGEN
Die Drohne nur bei Tageslicht (offizieller Sonnenaufgang bis offizieller Sonnenuntergang, lokaler Zeit), guten Sichtverhältnissen und gutem Wetter fliegen (nicht bei Wolken oder Nebel).	Innerhalb eines Radius von 9 km von Flughäfen, Hubschrauberlandeplätzen oder Flugplätzen.
Die Drohne in Sichtweite behalten und mit den Augen verfolgen – nicht nur über eine daran angebrachte Kamera, einen Monitor oder ein Smartphone.	In einer Höhe von mehr als 50 m über dem Boden
Vor dem Start sicherstellen, dass die Drohne flugtüchtig ist. Sind zum Beispiel die Batterien vollständig aufgeladen? Ist es zu kalt zum Fliegen?	Die Drohne nicht fliegen, wenn sich Personen, Tiere, Gebäude, Strukturen, Fahrzeuge oder andere Hindernisse im Flugradius der Drohne befinden (50 Meter).
Jederzeit die Privatsphäre anderer respektieren – nicht über Privatgrundstücke fliegen und nicht ohne Erlaubnis Fotos oder Videos aufnehmen.	In dicht besiedelten Gebieten oder in der Nähe großer Menschengruppen, zum Beispiel bei Sportveranstaltungen, Konzerten, Festivals und Feuerwerksvorführungen.
Alle örtlichen Gesetze und Bestimmungen befolgen.	In der Nähe von Hochspannungsmasten, Bahnschienen, fahrenden Fahrzeugen, Straßen, Autobahnen, Brücken, belebten Straßen, Schwimmbecken, offenen Wasserflächen oder überall dort, wo Fahrer gefährdet oder abgelenkt werden könnten.
Die Drohne nur in Bereichen, die für die Nutzung des Produkts geeignet sind (offene Bereiche ohne Hindernisse), und nur mit direktem Sichtkontakt fliegen.	In beschränkten und kontrollierten Lufträumen, zum Beispiel in der Nähe von oder über Militärstützpunkten, Gefängnissen und Waldbränden.

WWW.SPINMASTER.COM	20	WWW.AIRHOGS.COM
---------------------------	-----------	------------------------

INSTRUCCIONES CONCERNANT LE RETRAIT DE LA BATTERIE : La batería interne est installée en usine. Le démontage du produit et l'extraction de sa batterie doivent être effectués par un adulte. Lors du démontage, ne pas percer, couper, déchirer, comprimer ou déformer le produit. S'assurer que le produit est éteint avant d'enlever toutes les vis à l'aide d'un tournevis. Séparer les deux parties de la structure pour accéder aux composants électroniques internes. Lorsque la batterie est complètement visible, sectionner l'un des fils de la batterie à l'aide de ciseaux. Envelopper immédiatement le fil sectionné avec du ruban adhésif pour l'isoler. Répéter l'opération jusqu'à ce

ES

MODO PRINCIPIANTE
CONTROLADOR DE MODO PRINCIPIANTE:

- Aceleración y viraje más lentos para un mayor control.
- Despegue y aterrizaje automáticos activados; pulsa el botón para despegar y aterrizar.
- Estabilizador de altura activado: Para utilizar el estabilizador de altura, mantén la palanca reguladora en la posición central. Esto hará que el vehículo vuele en modo estacionario. Para ganar altura, mueve la palanca reguladora hasta que quede por encima de la posición central. Para perder altura, mueve la palanca reguladora hasta que quede por debajo de la posición central.

CONTROLADOR DE MODO AVANZADO:

- Aceleración y viraje más rápidos para un control más dinámico.
- Despegue y aterrizaje automáticos desactivados; el piloto debe despegar y aterrizar el dron de forma manual.
- Estabilizador de altura desactivado: Para mantener una altura constante, mantén la palanca reguladora en la posición central. Para ganar altura, mueve la palanca reguladora hasta que quede por encima de la posición central. Para perder altura, mueve la palanca reguladora hasta que quede por debajo de la posición central. Será el piloto quien se encargue de controlar la altura del vehículo.

COLOCACIÓN DE UN DISPOSITIVO INALÁMBRICO
1. Abre la parte frontal de las gafas.
2. Tras configurar la aplicación "AIR HOGS DR1 DRONE", coloca el dispositivo dentro de las gafas con la pantalla mirando hacia el interior.
3. Cierra la parte frontal de las gafas y coloca bien el dispositivo desde los huecos en la parte delantera.
4. Ponte las gafas y colócate las correas alrededor de la cabeza. Ajusta las correas para que no se te caigan las gafas y de forma que estés cómodo con ellas.
PRECAUCIÓN: Para evitar lastimarte, quédate quieto en un sitio; no pasees con las gafas FPV puestas.

INSTALACIÓN DE LAS PILAS
1. Pulse el botón de liberación **(A)** y deslice hacia abajo la tapa de las pilas **(B)**.
2. Si las pilas están gastadas, tire hacia arriba de uno de sus extremos para extraerlas. NO utilice herramientas metálicas o puntiagudas para instalar o extraer las pilas. Coloque las pilas nuevas en el compartimento correspondiente, tal y como se indica en el diagrama de polaridad (+ / -).
3. Cierre bien la tapa del compartimento de las pilas.
NOTA: Consulte la normativa local relativa al reciclaje y a la eliminación de las pilas.

CÓMO CARGAR
1. Pon el vehículo en la posición **O/P**.
2. Conecta un extremo del micro USB a un ordenador o adaptador de pared. Conecta el otro extremo al puerto micro USB del lateral del vehículo.
3. Si el LED USB está encendido, el vehículo se está cargando.
4. El vehículo está cargado cuando el LED USB se apaga.
RECUERDA: Antes de cargar la batería, déjala en reposo entre 10 y 15 minutos para que se enfríe.
TIEMPO DE CARGA TOTAL APROXIMADO: Entre 80 y 90 minutos.

CÓMO UTILIZAR PROCESO DE EMPAREJAMIENTO
1. Enciende el vehículo y colócalo sobre una superficie estable.
2. Enciende el control.
3. Una vez colocado sobre una superficie estable, los indicadores LED del vehículo empezarán a parpadear. Cuando termine de calibrarse, empezará a buscar la señal del control.
4. Durante el emparejamiento, el LED del control parpadeará en verde hasta que se active el regulador.
5. Para activar el regulador, coloca la palanca izquierda en la posición mínima.
6. El LED del control y los LED del vehículo se iluminarán con una luz fija. Cuando el regulador esté activado, ya estás listo para despegar.
NOTA: Si el LED del vehículo parpadea en ROJO y VERDE continuamente, significa que la batería se está agotando. Cuando esto suceda, debes recargar el vehículo.
NOTA: Si el LED de encendido del control empieza a parpadear lentamente, debes cambiar las pilas.

APLICACIÓN AIR HOGS DR1 DRONE
CONSIGUE LA APLICACIÓN:
1. Busca la aplicación "AIR HOGS DR1 DRONE" de Air Hogs en el proveedor de aplicaciones que prefieras desde tu dispositivo inteligente.
CONEXIÓN A DR1 FPV RACE DRONE™:
1. Accede al menú de configuración de tu dispositivo inteligente.
2. Ve a la configuración de WIFI.
3. Conéctate a "DR1 FPV RACE DRONE™".
4. Inicia la aplicación "AIR HOGS DR1 DRONE".
NOTA: La PRIMERA vez que inicies la aplicación AIR HOGS DR1 DRONE, necesitarás una conexión a Internet para registrar el dispositivo.

SECUENCIA DE LANZAMIENTO (MODO PRINCIPIANTE)
EL BOTÓN DE LANZAMIENTO SOLO SE ACTIVA DESPUÉS DE COLOCAR EL DRON SOBRE UNA SUPERFICIE ESTABLE PARA CALIBRARLO. AL PULSAR EL BOTÓN DE LANZAMIENTO, LOS ROTORES EMPIEZAN A GIRAR Y EL VEHÍCULO SE LEVANTA DEL SUELO.

REALIZACIÓN DE ACROBACIAS
PRIMERO DEBES APRENDER EL PROCESO BÁSICO DE VUELO. DESPUÉS, PARA REALIZAR UNA ACROBACIA:
1. Lanza el vehículo.
2. Haz volar el vehículo de forma constante a aproximadamente 2 metros del suelo.
3. Mantén pulsado el botón de acrobacias.
4. Mientras mantienes pulsado el botón de acrobacias, mueve la palanca de dirección (control derecho) en la dirección a la que quieras que gire el vehículo.

PRECAUCIÓN: Aunque es poco común, es posible que el parpadeo de las luces o los patrones de

que tous les fils de la batterie soient sectionnés et isolés ; la batterie peut alors être retirée du produit. Jeter la batterie conformément aux lois locales sur le recyclage ou l'élimination des batteries/piles.

REMARKER : L'ouverture du produit et/ou le retrait de la batterie empêchera l'appareil de fonctionner et annulera les garanties accordées par le fabricant. Jeter les composants restants conformément à la législation locale.

ES

color de la pantalla de tu equipo puedan producir convulsiones. Para minimizar el riesgo, asegúrate de que te encuentras en una habitación bien iluminada, a una distancia adecuada de la pantalla y de que tomas un descanso de entre 10 y 15 minutos cada hora.

Si tienes alguna **PREGUNTA** o necesitas solucionar algún **PROBLEMA**, visite nuestra página web: **www.airhogs.com**

NOTA: Fuertes interferencias electromagnéticas pueden alterar o interrumpir el funcionamiento normal del producto. Para reiniciarlo, apáguelo y vuelva a encenderlo. Si el producto sigue sin funcionar normalmente, cambie de zona de uso y vuelva a intentarlo. Las pilas usadas pueden impedir que el producto funcione correctamente. Para conseguir un rendimiento óptimo, cambie las pilas.

INSTRUCCIONES DE SEGURIDAD: Aleja las manos, el pelo y la ropa de las hélices cuando el interruptor esté en posición de ENCENDIDO. No se debe tocar la hélice. - Apaga el control y el dron cuando no se utilicen. - Las pilas del control se deben retirar cuando este no se vaya a usar. - Se recomienda utilizar el juguete en presencia de un adulto. - Mantén el dron a la vista para que puedas tenerlo bajo control en todo momento. - Se recomienda usar pilas alcalinas nuevas para el control a fin de obtener el máximo rendimiento. - Los usuarios del producto deben seguir todas las recomendaciones de esta guía de instrucciones cuando estén utilizando el producto. - El control/ cargador ha sido elaborado específicamente para utilizarse con las baterías recargables LiPo que se usan en el DR1 FPV Race Drone™. No lo utilices para recargar otros tipos de baterías, solo para la batería del DR1 FPV Race Drone™.

NOTA: Se recomienda instalar o cambiar las pilas en presencia de un adulto. El juguete puede experimentar problemas de funcionamiento si sufre una descarga de electricidad estática. En ese caso, será necesario reiniciarlo.

AVISO ESPECIAL PARA ADULTOS: Compruebe periódicamente si el conector, la carcasa o algún otro elemento del juguete han sufrido daños. Si el juguete presenta algún desperfecto, no debe utilizarse junto con el control hasta que los daños se hayan subsanado. Este juguete no es conveniente para niños menores de 3 años. El juguete debe usarse únicamente con el control recomendado.

CUIDADO Y MANTENIMIENTO: Retire las pilas del juguete si no se va a utilizar durante un periodo largo de tiempo (control/cargador solo). Limpia el juguete cuidadosamente con un paño limpio y húmedo. No expongas el juguete a fuentes de calor. No sumerjas el juguete en agua. De lo contrario, los componentes electrónicos podrían sufrir daños.

ESTE JUGUETE CUENTA CON UNA BATERÍA DE POLÍMERO DE LITIO. INSTRUCCIONES ESPECÍFICAS PARA LA BATERÍA LIPO: Nunca deje la batería cargándose sin supervisión. - Pon a cargar la batería en un lugar despejado. Mantén la batería alejada de materiales inflamables. - No expongas la batería a la luz directa del sol. De lo contrario, existe la posibilidad de que se sobrecaliente, se incendie o estalle. - No desmonte, modifique, caliente ni provoque cortocircuitos en la batería. No la exponga al fuego ni a altas temperaturas. - No la deje caer ni la someta a golpes fuertes. - No exponga la batería a la humedad. - Utilice únicamente el cargador especificado por Spin Master™ para cargar la batería. - Utilice la batería únicamente con el dispositivo Spin Master™ para el que está diseñada. - Lea atentamente las instrucciones y asegúrese de usar la batería de forma correcta. - En el improbable caso de que la batería sufra una explosión o se produzca un escape de productos químicos, utilice arena o un extintor químico para contener el accidente. - Las baterías deben reciclarse o desecharse de forma adecuada.

INFORMACIÓN DE SEGURIDAD SOBRE LAS PILAS: Las pilas son objetos pequeños. Las pilas deben ser sustituidas por un adulto. Siga las instrucciones de polaridad (+ / -) que aparecen en el compartimento de las pilas. Retire rápidamente las pilas usadas. Las pilas usadas deben desecharse de forma adecuada. Retire las pilas si va a guardar el juguete durante un periodo de tiempo prolongado. Utilice únicamente pilas del tipo recomendado o de un tipo equivalente. NO exponga las pilas usadas al fuego. NO deseche las pilas usadas quemándolas, ya que podrían explotar o desprender productos químicos. NO mezcle pilas nuevas y viejas, ni pilas de tipos distintos (p. ej., alcalinas, normales y recargables). No se recomienda usar pilas recargables, ya que el rendimiento puede verse afectado. Las pilas recargables solo deben cargase bajo la supervisión de un adulto. Se deben extraer las pilas recargables del juguete antes de cargarlas. NO intente recargar pilas no recargables. NO cause cortocircuitos en las terminales de corriente.

INSTRUCCIONES PARA RETIRAR LA BATERÍA DEL PRODUCTO: La batería interna viene instalada de fábrica. En caso de querer desmontar el producto o retirar la batería, debes pedirle ayuda a un adulto. Al desmontar el producto, se debe tener cuidado de no perforarlo, cortarlo, romperlo, comprimirlo o deformarlo. Asegúrese de que el producto está apagado y retire todos los tornillos con un destornillador. Separe ambas mitades del producto para acceder a los componentes electrónicos internos. Una vez que el acceso a la batería esté completamente despejado, corte uno de los cables de la batería con unas tijeras y, a continuación, cubra inmediatamente el extremo del cable con cinta aislante. Repita este procedimiento con los demás cables hasta que todos estén cortados y aislados. A continuación, separe la batería del resto del producto. Deseche la batería de acuerdo con la normativa de reciclaje y eliminación de baterías de tu país.

NOTA: Al abrir el producto o extraer la batería, el producto quedará inutilizable y la garantía del fabricante dejará de ser válida. Los componentes del producto deben desecharse conforme a la normativa vigente.

WWW.SPINMASTER.COM	9	WWW.AIRHOGS.COM
---------------------------	----------	------------------------

ANFÄNGERMODUS**STEUERUNG IM ANFÄNGERMODUS:**

- Mehr Kontrolle durch langsamere Beschleunigung und Richtungswechsel.
- Automatisches Starten und Landen aktiviert – Taste drücken, um zu starten oder zu landen.
- Flughöhenarretierung aktiviert:
Den Gashebel in der mittleren Position halten, um die Flughöhenarretierung zu nutzen.
Dadurch schwebt das Fluggerät an einer Stelle.
Den Gashebel über die mittlere Position bewegen, um die Höhe zu steigern.
Den Gashebel unter die mittlere Position bewegen, um die Höhe zu verringern.

STEUERUNG IM FORTGESCHRITTENENMODUS:

- Flottere Steuerung durch schnellere Beschleunigung und Richtungswechsel.
- Automatisches Starten und Landen deaktiviert. Der Pilot muss manuell starten und landen.
- Flughöhenarretierung deaktiviert:
Den Gashebel in der mittleren Position halten, um eine bestimmte Höhe beizubehalten.
Den Gashebel über die mittlere Position bewegen, um die Höhe zu steigern.
Den Gashebel unter die mittlere Position bewegen, um die Höhe zu verringern.
Die Höheneinstellung des Fluggeräts wird durch den Piloten vorgenommen.

ANSCHLIESSEN EINES DRAHTLOSEN GERÄTS

1. Vorderseite des Headsets aufklappen. 2. Nach dem Einstellen der „AIR HOGS DR1 DRONE“-App das Gerät mit dem Bildschirm nach innen in das Headset einsetzen. 3. Die Vorderseite des Headsets schließen und das Gerät über die Regulierungsöffnungen an der Vorderseite des Headsets verstellen. 4. Das Headset vor das Gesicht halten und die Riemen über den Kopf ziehen. Die Riemen verstellen, damit das Headset sicher und bequem sitzt. VORSICHT: Zur Vermeidung von Verletzungen auf einer Stelle stehen und mit angelegtem FPV-Headset nicht umhergehen.

EINLEGEN DER BATTERIEN

1. Entriegelungsknopf (A) drücken, um die Batteriefachabdeckung (B) nach unten zu schieben.
2. Wenn sich gebrauchte Batterien darin befinden, diese einzeln herausziehen. Batterien NICHT mit scharfen oder metallenen Gegenständen entfernen oder einlegen. Neue Batterien unter Beachtung des Polaritätsdiagramms (+/-) in das Batteriefach einlegen. 3. Batteriefachabdeckung wieder anbringen.
HINWEIS: Örtliche Gesetze und Bestimmungen für das Recycling bzw. die Entsorgung von Altbatterien beachten.

AUFLADEN

1. Fluggerät auf **O/F** stellen. 2. Ein Ende des Micro-USB-Kabels an einen Computer oder ein Netzteil anschließen. Das andere Ende an den Ladeanschluss an der Seite der Drohne anschließen. 3. Beim Aufladen des Fahrzeugs ist die USB-LED AN. 4. Wenn die USB-LED nicht leuchtet, ist das Fahrzeug aufgeladen.
WICHTIG: Vor dem Aufladen des Akkus 10–15 Minuten warten, um ihn abkühlen zu lassen.
DIE LADEZEIT BETRÄGT UNGEFÄHR: 80–90 Minuten.

FLIEGEN LASSEN**HERSTELLEN EINER VERBINDUNG**

1. Das Fluggerät einschalten und auf eine stabile Oberfläche stellen. 2. Die Fernsteuerung einschalten. 3. Sobald das Fluggerät auf einer stabilen Oberfläche steht, blinken dessen LEDs. Nach Abschluss der Kalibrierung beginnt das Fluggerät, nach der Fernsteuerung zu suchen. 4. Sobald eine Verbindung hergestellt ist, blinkt die LED der Fernsteuerung grün, bis der Gashebel einsatzbereit ist. 5. Zum Aktivieren des Gashebels den linken Steuerknüppel in die minimale Drosselposition ziehen. 6. Die LED am Controller und die LEDs des Fluggeräts leuchten durchgehend. Sobald der Gashebel aktiviert ist, kann der Flug beginnen.
HINWEIS: Wenn die LED des Fluggeräts abwechselnd ROT und GRÜN blinkt, ist der Akku schwach. In diesem Fall den Akku aufladen.
HINWEIS: Wenn die EIN/AUS-LED an der Fernsteuerung zu blinken beginnt, müssen die Batterien ausgetauscht werden.

AIR HOGS DR1 DRONE-APP**HOL DIR DIE APP:**

1. Mit dem Smart-Device den App-Shop deiner Wahl öffnen und nach der „AIR HOGS DR1 DRONE“-App suchen.

MIT DER DR1 FPV RACE DRONE™ VERBINDEN:

1. Das Einstellungs Menü des Smart-Geräts aufrufen. 2. Die WLAN-Einstellungen aufrufen. 3. Mit der "DR1 FPV RACE DRONE™" verbinden. 4. Die "AIR HOGS DR1 DRONE"-App starten.
HINWEIS: Beim ERSTEN Start der AIR HOGS DR1 DRONE-App ist eine Internetverbindung erforderlich, damit du dein Gerät registrieren kannst.

STARTSEQUENZ (ANFÄNGERMODUS)

DIE STARTTASTE WIRD ERST AKTIVIERT, NACHDEM DIE DROHNE FÜR DIE KALIBRIERUNG AUF EINER STABILEN OBERFLÄCHE PLATZIERT WURDE. WENN DU DIE STARTTASTE DRÜCKST, DREHEN SICH DIE ROTORFLÜGEL UND DIE DROHNE SCHWEBT ÜBER DEM BODEN.

STUNTS AUSFÜHREN**ERST DIE GRUNDLEGENDE HANDHABUNG ERLERNEN. DANN STUNTS WIE FOLGT AUSFÜHREN:**

1. Fluggerät starten. 2. Das Fluggerät ca. 2 Meter über dem Boden fliegen. 3. Den Stuntauslöser gedrückt halten. 4. Den Richtungsknüppel (rechter Hebel) bei gedrücktem Stuntauslöser in die

Richtung bewegen, in die sich das Fluggerät überschlagen soll.

VORSICHT: In seltenen Fällen können Lichtblitze oder Muster wie die auf einem Computerbildschirm einen epileptischen Anfall auslösen. Zur Verringerung dieses Risikos wird empfohlen, bei guter Beleuchtung in angemessener Entfernung zum Bildschirm zu sitzen und jede Stunde 10–15 Minuten Pause einzulegen.

Informationen zur **FEHLERBEHEBUNG** befinden sich auf unserer Website: www.airhogs.com

HINWEIS: Wenn die normale Funktion des Produkts gestört oder unterbrochen wird, könnte starke elektromagnetische Strahlung der Grund dafür sein. Durch Aus- und wieder Einschalten des Produkts können die Einstellungen zurückgesetzt werden. Sollte dies die Fehlfunktion nicht beheben, das Produkt an einen anderen Ort bringen und dort erneut ausprobieren. Bei Bedarf die Batterien austauschen, da schwache Batterien die Leistungsfähigkeit beeinträchtigen können.

SICHERHEITSVORKEHRUNGEN: – Hände, Haare und weite Kleidung von den Rotoren fernhalten, wenn das Spielzeug eingeschaltet ist. Den Rotor in Bewegung nicht berühren. – Fernsteuerung und Drohne ausschalten, wenn sie nicht verwendet werden. – Batterien aus der Fernsteuerung entfernen, wenn sie nicht verwendet wird. – Die Beaufsichtigung durch Erwachsene während des Spielens wird empfohlen. – Drohne stets in Sichtweite halten. – Für eine optimale Leistung werden für die Fernsteuerung neue Alkali-Batterien empfohlen. – Das Produkt sollte streng nach den Anweisungen in der Bedienungsanleitung verwendet werden. – Das Steuer-/Ladegerät ist für den aufladbaren Lithium-Polymer-Akku in der DR1 FPV Race Drone™ konzipiert. Es ist ausschließlich zum Aufladen des Akkus der DR1 FPV Race Drone™ geeignet.

HINWEIS: Beim Einlegen und Auswechseln der Batterien wird eine Beaufsichtigung durch Erwachsene empfohlen. In einer Umgebung mit elektrostatischen Entladungen funktioniert das Spielzeug möglicherweise nicht und muss durch den Benutzer zurückgesetzt werden.

BESONDERE HINWEISE FÜR ERWACHSENE: Untersuchen Sie das Spielzeug regelmäßig auf Schäden des Steckers, des Gehäuses und anderer Teile. Im Fall eines Schadens darf das Spielzeug nicht mit der Fernsteuerung verwendet werden, bis der Schaden behoben ist. Dieses Spielzeug ist nicht für Kinder unter 3 Jahren geeignet. Dieses Spielzeug darf nur mit der zugehörigen Fernsteuerung benutzt werden.

PFLEGE UND WARTUNG: Die Batterien immer aus dem Spielzeug entfernen, wenn es längere Zeit nicht verwendet wird (gilt nur für das Steuer-/Ladegerät). Das Spielzeug vorsichtig mit einem sauberen feuchten Tuch abwischen. Das Spielzeug von direkter Hitze einwirkung fernhalten. Das Spielzeug nicht unter Wasser tauchen. Die elektronischen Komponenten könnten sonst beschädigt werden.

DIESES SPIELZEUG IST MIT EINEM LITHIUM-POLYMER-AKKU AUSGESTATTET. ANWEISUNGEN FÜR DEN LITHIUM-POLYMER-AKKU:

Den Akku nie unbeaufsichtigt aufladen. – Den Akku an einem isolierten Ort aufladen. Von brennbaren Materialien fernhalten. – Keinem direkten Sonnenlicht aussetzen. Der Akku könnte explodieren, sich überhitzen oder sich entzünden. – Den Akku nicht auseinandernehmen, modifizieren, erhitzen oder kurzschließen. Nicht in Feuer legen oder an heißen Orten lagern. – Nicht fallen lassen oder starken Stößen aussetzen. – Den Akku vor Feuchtigkeit schützen. – Den Akku nur mit dem angegebenen Spin Master™-Ladegerät laden. – Den Akku nur in dem von Spin Master™ angegebenen Gerät verwenden. – Die Bedienungsanleitung sorgfältig durchlesen und den Akku ordnungsgemäß verwenden. – In dem unwahrscheinlichen Fall eines Lecks oder einer Explosion des Akkus Sand oder einen chemischen Feuerlöscher verwenden. – Akkus müssen recycelt oder ordnungsgemäß entsorgt werden.

SICHERHEITSHINWEISE ZU BATTERIEN: Batterien sind kleine Gegenstände. Batterien müssen von Erwachsenen ausgewechselt werden. Das Polaritätsdiagramm (+/-) im Batteriefach beachten. Leere Batterien sofort aus dem Spielzeug entfernen. Verbrauchte Batterien ordnungsgemäß entsorgen. Bei längerfristiger Lagerung Batterien vorher entfernen. Nur dieselben oder gleichwertige Batterien wie empfohlen verwenden. Verbrauchte Batterien NICHT verbrennen. Batterien NICHT in Feuer entsorgen, da sie explodieren oder auslaufen könnten. Alte und neue Batterien oder verschiedene Batterietypen (z. B. Alkali/Standard/wiederaufladbar) NICHT zusammen einlegen. Von der Verwendung wiederaufladbarer Batterien ist abzuraten, da dies die Leistung beeinträchtigen könnte. Wiederaufladbare Batterien nur unter Aufsicht eines Erwachsenen laden. Austauschbare wiederaufladbare Batterien müssen vor dem Wiederaufladen aus dem Spielzeug entfernt werden. Nicht-aufladbare Batterien NICHT aufladen. Batteriepole NICHT kurzschließen.

ENTFERNEN DES AKKUS: Der Akku ist bereits werkseitig eingebaut. Das Öffnen des Produkts sowie das Entfernen des Akkus dürfen nur von einem Erwachsenen vorgenommen werden. Das Produkt beim Öffnen nicht beschädigen, zerschneiden, zerreißen, zusammendrücken oder verbiegen. Produkt vollständig ausschalten und dann mit einem Schraubendreher alle Schrauben entfernen. Die zwei Teile auseinanderziehen, um die elektrischen Teile freizulegen. Wenn der gesamte Akku freigelegt ist, die Akkukabel der Reihe nach mit einer Schere durchtrennen und die offenen Kabel sofort mit Isolierband umwickeln. Wenn alle Kabel durchtrennt und isoliert sind, ist der Akku vom Produkt getrennt und kann entnommen werden. Akku gemäß den örtlichen Recycling- und Entsorgungsvorschriften entsorgen.

HINWEIS: Durch das Öffnen des Produkts und/oder das Entfernen des Akkus wird das Produkt funktionsunfähig, und alle Garantien des Herstellers verlieren ihre Gültigkeit. Die restlichen Komponenten des Produkts gemäß den örtlichen Vorschriften entsorgen.

- Automatisch opstijgen en landen ingeschakeld. Druk op de knop om op te stijgen/te landen.
- Hoogtevergrendeling ingeschakeld:
Gebruik de hoogtevergrendeling en zet de gashendel in de middelste stand.

Charge status**Statut de la charge****Estado de carga****Ladestatus****Oplaadstatus****Stato della ricarica****Status de carregamento****Состояние зарядки****Stan naładowania****Stav nabijeni****Stav nabíjania****Töltés állapota****Stare de încărcare**

OFF

Éteint

Apagado

AUS

UIT

SPENTO

DESLIGADO

ВЫКЛ.

WYŁ.

VYPNUTO

VYP.

KI

OPRIT

ON

Allumé

Encendido

EIN

AAN

ACCESO

LIGADO

ВКЛ.

WŁ.

ZAPNUTO

ZAP.

BE

PORNIT

Low battery

Batterie faible

Batería baja

Batterie schwach

Batterij bijna leeg

Pila scarica

Nível baixo da bateria

Низкий уровень заряда элемента питания

Niski poziom baterii

Slabá baterie

Takmer vybitá batéria

Alacsony töltöttség

Baterie descărcată

Charging

En charge

En carga

Wird aufgeladen

Bezig met opladen

Ricarica in corso

Carregando

Идет зарядка

Ładowanie

Nabíjani

Nabíjania sa

Töltés

Se încarcă

Charging complete

Charge terminée

Carga completa

Ladevorgang

abgeschlossen

Opladen voltooid

Ricarica completata

Carregamento concluído

Устройство заряжено

Ładowanie zakończone

Nabíjani dokončeno

Nabíjanie je dokončené

Töltés befejeződött

Încărcare finalizată



Solid • Fixe • Fijo
Leuchtet • Brandt
Fisso • Aceso
Непрерывный
Światło ciągłe • Svítí
Svieti • Folyamatos
Luminează continuu

Blinking • clignotante
Parpadeando • Blinkt • Knippert
Lampeggiante • Piscando
Мигающий • Miganie • Bliká
Bliká • Villogó
Se aprinde intermitent

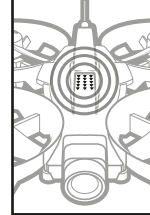
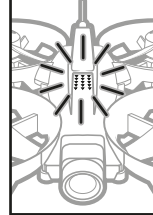
**AIR HOGS RECOMMENDS YOU FOLLOW THE FOLLOWING DO'S AND DON'TS. NOT DOING SO CAN PUT LIVES, AIRCRAFT AND PROPERTY AT RISK. •**

AIR HOGS RECOMMANDE DE SUIVRE LES RÉGLES CI-DESSOUS. TOUT MANQUEMENT À CES RÉGLES PEUT ENTRAÎNER DES DANGERS DE MORT, AINSI QUE DES RISQUES D'ENDOMMAGEMENT DU DRONE ET DES BIENS. • AIR HOGS TE RECOMIENDA QUE SIGAS ESTAS INDICACIONES. NO SEGUIRLAS PUEDE PONER EN RIESGO LA VIDA DE LAS PERSONAS, EL APARATO Y LA PROPIEDAD DE TERCEROS. • AIR HOGS EMPFIEHLT, DIE FOLGENDEN HINWEISE ZU BEACHTEN. ANDERNFALLS KÖNNEN LEBEN, DAS SPIELZEUG SOWIE EIGENTUM ANDERER GEFÄHRDET WERDEN. • AIR HOGS RAADT JE HET VOLGENDE AAN EN AF. ALS JE JE HIER NIET AAN HOUDT, KUN JE LEVENS, VLEGTUIGEN EN EIGENDOMMEN IN GEVAAR BRENGEN. • AIR HOGS CONSIGLIA DI RISPETTARE I SEGUENTI SUGGERIMENTI. IN CASO CONTRARIO, IL VEICOLO E GLI ALTRI OGGETTI POTREBBERO ESSERE MESSI A RISCHIO. • A AIR HOGS RECOMENDA QUE VOCÊ SIGA OS "FAÇA E NÃO FAÇA" ABAIXO. AO NÃO SEGUIR ESTAS INSTRUÇÕES, VIDAS, A AERONAVE E A PROPRIEDADE PODEM SER COLOCADAS EM RISCO. • AIR HOGS РЕКОМЕНДУЕТ СОБЛЮДАТЬ СЛЕДУЮЩИЕ РЕКОМЕНДАЦИИ И ЗАПРЕТЫ. ОТКАЗ ОТ СОБЛЮДЕНИЯ МОЖЕТ ПОДВЕРГНУТЬ РИСКУ ЖИЗНИ, ВОЗДУШНЫЕ СУДА И СОБСТВЕННОСТЬ. • FIRMA AIR HOGS ZALECA PRZESTRZEGANIE PONISZYCH WSKAZÓWEK. W PRZECIWNYM RAZIE MOŻE DOJŚĆ DO NARAŻENIA ŻYCIA, USZKODZENIA URZĄDZENIA I MIENIA. • ZNAČKA AIR HOGS DOPORUČUJE RÍDIT SE NÁSLEDUJÍCIMI POKYNY. POKUD TAK NEUČINÍTE, MŮŽETE OHROZIT ŽIVOTY, MODEL I MAJETEK. • SPOLOČNOSŤ AIR HOGS ODPORUČA, ABY STE SA RIADILI NASLEDOVNÝMI ODPORÚČANIAM I UPZORNENIAM. V OPAČNOM PRÍPADE MÔŽETE OHROZIŤ ŽIVOTY, LIETAJUČE ZARIADENIE A MAJETOK. • AZ AIR HOGS JAVASOLJA, HOGY MINDIG TARTSA BE A KÖVETKEZŐ SZABÁLYOKAT. A SZABÁLYOK BE NEM TARTÁSA ÉLETET VESZÉLYEZTETHET, KÁRT OKOZHAT A REPÜLŐESZKÖZBEN ÉS MÁS ÉRTÉKTÁRGYAKBAN. • AIR HOGS VĂ RECOMANDĂ SĂ URMAȚI URMĂTOARELE INSTRUCȚIUNI PRIVIND CEEA CE ESTE ȘI CE NU ESTE PERMIS. DACĂ NU RESPECTAȚI INSTRUCȚIUNILE, PUȚEȚI PUNE ÎN PERICOL VIETILE ALTOR PERSOANE, APARATUL DE ZBOR ȘI ALTE BUNURI.

ALWAYS**DO NOT FLY**

Fly your drone during daylight (official sunrise to official sunset, local time), under good visibility and calm weather conditions (not in clouds or fog).

Closer than 5.6 miles (9 km) from any airport, heliport or aerodrome.

Keep your drone in sight, where you can see it with your own eyes – not only through an on-board camera, monitor or smartphone.

Higher than 165 feet (50 m) above the ground.

Make sure your drone is safe for flight before takeoff. Ask yourself, for example, are the batteries fully charged? Is it too cold to fly?

When persons, animals, buildings, structures, vehicles or any obstructions are within the flying range of your drone (165 feet / 50 m).

Respect the privacy of others – avoid flying over private property or taking photos or videos without permission.

In populated areas or near large groups of people, including sporting events, concerts, festivals and firework shows.

Know and follow your local laws and regulations.

Near high voltage poles, railway tracks, moving vehicles, roads, highways, bridges, busy streets, swimming pools, open water or anywhere you could endanger or distract drivers.

Start and fly only when the area is appropriate for the intended use (free area, no obstacles) and only within direct visual contact.

Within restricted and controlled airspace, including near or over military bases, prisons and forest fires.

Anywhere you may interfere with first responders.

For payment or commercial purposes (as certain countries require a SPECIAL FLIGHT OPERATIONS CERTIFICATE.)

BEGINNERSMODUS**INSTELLINGEN BEGINNERSMODUS:**

- Lagere acceleratie en minder snel draaien voor meer controle.

ELEMEEKEL KAPCSOLATOS BIZTONSÁGI ELŐÍRÁSOK: Az elemek apró tárgyak. Az elemek cseréjét felnöktek végezze. Ügyeljen az elemtartón látható polaritási (+/-) ábrára. Haladéktalanul távolítsa el a tönkrement elemeket a játékból. Ártalmatlanítsa megfelelően a használt elemeket. Hosszas tárolás esetén távolítsa el az elemeket. Kizárólag azonos, vagy a javasolt típussal egyenértékű elemeket használjon. NÉ égesse el a használt elemeket. NE dobja az elemeket tűzbe, mivel azok felrobbanhatnak vagy szivároghatnak. NE használjon régi és új, vagy különböző típusú elemeket egyszerre (pl. alkáli/normál/újrátölthető elem). Nem ajánlott újratölthető elemeket használni az esetlegesen fellépő csökktent teljesítmény miatt. Az újratölthető elemeket csak felnőtt felügyelete mellett szabad tölteni. A cserélhető-újratölthető elemeket el kell távolítani a játékból a töltés előtt. NÉ tölts fel a nem újratölthető elemeket. NE zárja rövidre a tápegység érintkezőit.

A TERMÉK AKKUMULÁTORÁNAK ELTÁVOLÍTÁSA: A belső akkumulátor gyárilag kerül a termékbe. A termék szétszerelését és az akkumulátor eltávolítását felnőtt végezze. A szétszerelés folyamán ne szúrja fel,



MOD ÎNCEPĂTOR

CONTROL MOD ÎNCEPĂTOR:

- Accelație și viraje mai lente pentru control sport.
- Funcția de decolare și aterizare automată activată, apăsați butonul pentru a decola/ateriza.
- Stabilizator de înălțime activat: Pentru a utiliza stabilizatorul de înălțime, mențineți maneta de accelerație în poziția de mijloc. Aceste lucru va face ca vehiculul să planeze pe loc.
- Pentru a crește înălțimea, mențineți maneta de accelerație deasupra poziției de mijloc.
- Pentru a reduce înălțimea, mențineți maneta de accelerație sub poziția de mijloc.

CONTROL MOD AVANSAT:

- Accelație și viraje mai rapide pentru control agresiv.
 - Funcția de decolare și aterizare automată dezactivată, pilotul trebuie să decoleze/aterizeze manual.
 - Stabilizator de înălțime dezactivat: Pentru a menține o înălțime constantă, mențineți maneta de accelerație în poziția de mijloc.
 - Pentru a crește înălțimea, mențineți maneta de accelerație deasupra poziției de mijloc.
 - Pentru a reduce înălțimea, mențineți maneta de accelerație sub poziția de mijloc.
- Orice control al înălțimii vehiculului este realizat de pilot.

ATAȘAREA UNUI DISPOZITIV WIRELESS

1. Deschideți partea din față a căștii. 2. După setarea aplicației „AIR HOGS DR1 DRONE”, așezați dispozitivul în cască cu ecranul orientat spre interior. 3. Închideți partea din față a căștii și reglați dispozitivul prin orificiile de reglare din partea din față a căștii. 4. Puneți-vă casca pe față, apoi treceți curelele peste cap. Reglați curelele astfel încât să fixați casca și să vă simiți confortabil.

ATENȚIE: Pentru a preveni accidentarea nu plecați de pe loc și nu vă plimbați în timp ce purtați casca FPV.

INSTALAREA BATERIILOR

1. Apăsați pe butonul de eliberare **(A)** pentru a glisa în jos capacul bateriei **(B)**. 2. Dacă sunt prezente baterii uzate, scoateți-le pe acestea din unitate trăgând în sus de capătul fiecărei baterii. NU demontați sau instalați bateriile cu ajutorul unor instrumente ascuțite sau metalice. Instalați bateriile noi după cum indică marcajele de polaritate (+/-) din interiorul compartimentului bateriei. 3. Închideți bine ușa compartimentului bateriei.

NOTĂ: Consultați legile și reglementările locale pentru reciclarea și/sau eliminarea corectă a bateriei.

ÎNCĂRCAREA

1. Comutați vehiculul la **O/F**. 2. Conectați un capăt al cablului micro USB la un computer sau adaptor pentru priză de perete. Conectați celălalt capăt la portul de încărcare de pe latura vehiculului. 3. Vehiculul se încarcă atunci când LED-ul USB este aprins. 4. Vehiculul este încărcat atunci când LED-ul USB se stinge.

DE REȚINUT: Înainte de a reincărca bateria, așteptați 10-15 minute pentru a-i permite să se răcească. **TIMP APROXIMATIV DE ÎNCĂRCARE COMPLETĂ:** 80-90 de minute.

UTILIZAREA

PROCESUL DE ASOCIERE

1. Porniți vehiculul și așezați-l pe o suprafață stabilă. 2. Activați telecomanda. 3. Când se va afla pe o suprafață stabilă, LED-urile vehiculului vor începe să se aprindă intermitent. După finalizarea calibrării, va începe căutarea telecomenzii. 4. Atunci când se realizează conexiunea, LED-ul de pe telecomandă se va aprinde intermitent în verde până când accelerația este „armată”. 5. Pentru „a arma”/activa accelerația, deplasați mârșa din stânga în poziția minimă. 6. LED-ul de pe telecomandă se va aprinde continuu și LED-urile vehiculului se vor aprinde continuu. Când accelerația este activată sunteți gata de zbor.

NOTĂ: Dacă LED-ul de pe vehicul se aprinde intermitent ROȘU, apoi continuu VERDE, bateria este descărcată. Reîncărcați-o când are loc acest lucru.

NOTĂ: Dacă LED-ul de alimentare de pe telecomandă începe să se aprindă intermitent încet, înlocuiți bateriile.

APLICAȚIA AIR HOGS DR1 DRONE

DESCĂRCAȚI APLICAȚIA:

1. Conectați-vă la magazinul de aplicații preferat de pe dispozitivul inteligent și căutați aplicația „AIR HOGS DR1 DRONE” de la Air Hogs.

CONNECTAREA LA DR1 FPV RACE DRONE™™:

1. Mergeți în meniul de setări al dispozitivului inteligent. 2. Deschideți setările WIFI. 3. Conectați-vă la "DR1 FPV RACE DRONE™™". 4. Lansați aplicația „AIR HOGS DR1 DRONE”.

NOTĂ: veți avea nevoie de o conexiune la internet la PRIMA lansare a aplicației AIR HOGS DR1 DRONE pentru a înregistra dispozitivul.

SECVENȚA DE DECOLARE (MOD ÎNCEPĂTOR)

BUTONUL DE DECOLARE NU VA FI ACTIVAT PÂNĂ CÂND DRONA NU ESTE AMPLASATĂ PE O SUPRAFATĂ STABILĂ PENTRU CALIBRARE. CÂND APĂSAȚI BUTONUL DE DECOLARE ROTOARELE VOR ÎNCEPE SĂ SE ROTEASCĂ ȘI VEHICULUL SE VA DESPRINDE DE LA SOL.

REALIZAREA ACROBAȚIILOR

ÎNVĂȚAȚI MAI ÎNTÂI MANEVRE DE BAZĂ PENTRU ZBOR. APOI, ÎNVĂȚAȚI SĂ REALIZAȚI O ACROBAȚIE:

1. Lansați vehiculul. 2. Planăți vehiculul la aproximativ 2 metri deasupra solului. 3. Apăsați și mențineți apăsat butonul pentru acrobații. 4. În timp ce țineți apăsat butonul de acrobații, mutați maneta de

ne vâgia fel, ne zaggassa szét, ne nyomja össze és ne deformálja el a terméket. Győződjön meg róla, hogy a termék ki van kapcsolva, majd egy csavarhúzóval távolítsa el az összes csavart. A belső elektronikához való hozzáférés érdekében szedje szét a terméket. Ha az akkumulátor teljes egészében látható, egy olló használatával vágjon el egy vezetékét, majd a vezetek végének szigeteléséhez azonnal tekerje be ragasztószalaggal. A fentieknek megfelelően vágja el és szigetelje a további vezetékeket is. Az akkumulátor most már elkülöníthető a termék többi részétől. Az akkumulátor ártalmatlanítását a vonatkozó, újrahasznosítással és eltávolítással kapcsolatos helyi előírásoknak megfelelően végezze.

MEGJEGYZÉS: A termék kinyitása és/vagy az akkumulátor eltávolítása működésképtelenné teszi a terméket, és érvényteleníti a gyártói garanciát. A termék további alkatrészeit a helyi szabályozásoknak megfelelően ártalmatlanítsa.



direcție (butonul din dreapta) în direcția în care doriți să răsturnați vehiculul.

ATENȚIE: Crizele sunt rare dar posibile, fiind cauzate de lumini puternice și intermitente sau de imaginile succesive de pe un ecran de computer. Pentru a reduce expunerea la acest pericol posibil, camera trebuie să fie bine luminată, amplasați jucăria la o distanță corespunzătoare de ecran și faceți pauze de 10-15 de minute o dată pe oră.

Pentru întrebări și soluții pentru „**DEPANARE**” vă rugăm să vizitați site-ul nostru web:

www.airhogs.com

NOTĂ: Dacă funcționarea normală a produsului este perturbată sau întreruptă, această problemă poate fi cauzată de interferențe electro-magnetice. Pentru a reseta produsul, opriți-l complet și apoi reporniți-l. Dacă funcționarea normală nu este reluată, mutați produsul în alt loc și încercați din nou. Pentru a asigura performanțe normale, schimbați bateriile, deoarece este posibil ca bateriile descărcate să nu permită funcționarea normală.

PRECAUȚII DE SIGURANȚĂ: - Țineți mâinile, părul și hainele largi la distanță de rotoare când comutatorul este în poziția ON. Nu atingeți rotorul în timp ce se rotește. - Dezactivați telecomanda și drona atunci când nu sunt în uz. - Îndepărtați bateriile din telecomandă atunci când nu este în uz. - Este recomandată îndrumarea părinților pentru zbor. - Păstrați drona în câmpul vizual, astfel încât să o puteți supraveghea tot timpul. - Noile baterii alcaline sunt recomandate pentru utilizare în telecomandă, pentru a obține performanțe maxime. - Utilizatorii trebuie să respecte cu strictețe manualul de instrucțiuni în timpul utilizării produsului. - Telecomanda/incărcătorul este proiectat special pentru bateria reincărcabilă LiPo, utilizată pentru DR1 FPV Race Drone™. Nu o/! utilizați pentru a încărca altă baterie decât pe cea a dronei DR1 FPV Race Drone™.

NOTĂ: Este recomandată supravegherea părinților la instalarea sau înlocuirea bateriilor. Într-un mediu cu descărcări electrostatice, jucăria se poate defecta, iar utilizatorul poate fi nevoit să o reseteze.

NOTĂ SPECIALĂ PENTRU ADULȚI: Examinați periodic jucăria pentru a detecta deteriorarea mufei, a carcasei și a altor piese. În caz de deteriorare, jucăria nu trebuie să fie utilizată cu ajutorul telecomenzii până când deteriorarea nu este reparată. Această jucărie nu este destinată copiilor sub 3 ani. Această jucărie trebuie să fie folosită numai cu telecomanda recomandată.

ÎNGRIJIRE ȘI ÎNTREȚINERE: Scoateți întotdeauna bateriile din jucărie atunci când aceasta nu este folosită o perioadă lungă de timp (numai telecomanda/incărcătorul). Ștergeți jucăria ușor cu o cârpă umedă, curată. Feriți jucăria de surse de căldură directă. Nu scufundați jucăria în apă. Aceasta poate deteriora componentele electronice.

ACEASTĂ JUCĂRIE ESTE ECHIPATĂ CU O BATERIE CU LITIU-POLIMER. INSTRUCȚIUNI SPECIALE PENTRU BATERIA LiPo: Nu încărcați bateria fără supravegherea unui adult. - Încărcați bateria într-o zonă izolată. Păstrați-o departe de materialele inflamabile. - Nu o expuneți la lumina directă a soarelui. Există riscul de explozie, de supraîncălzire sau de aprindere a bateriilor. - Nu dezasamblați, modificați, încălziți sau scurtcircuitați bateriile. Nu le aruncați în foc sau nu le lăsați în locuri fierbinți. - Nu le scăpați sau sunteți la lovitur puternice. - Nu permiteți udarea bateriilor. - Încărcați bateriile numai cu încărcătorul de baterii specificat de Spin Master™. - Utilizați bateriile numai în dispozitivul specificat de Spin Master™. - Citiți cu atenție Ghidul de instrucțiuni și utilizați bateriile corect. - În cazul puțin probabil de scurgeri sau explozie utilizați nisip sau un stingător de incendiu chimic pentru baterie. Bateriile trebuie să fie reciclate sau eliminate în mod corespunzător.

INFORMAȚII PRIVIND SIGURANȚA PENTRU BATERIE: Bateriile sunt obiecte mici. Înlocuirea bateriilor trebuie să fie efectuată de adulți. Respectați marcajele privind polaritatea (+/-) din compartimentul bateriilor. Îndepărtați imediat bateriile descărcate din jucărie. Eliminați bateriile uzate în mod corespunzător. Scoateți bateriile înainte a unei perioade prelungite de depozitare. Trebuie să fie utilizate numai baterii de același tip sau de un tip echivalent cu cel recomandat. NU ardeți bateriile uzate. NU aruncați bateriile în foc, deoarece acestea pot exploda sau lichidul din ele se poate scurge. NU utilizați concomitent baterii vechi și noi sau tipuri diferite de baterii (adică alcaline/standard/reîncărcabile). Nu este recomandată utilizarea de baterii reîncărcabile, deoarece este posibilă reducerea performanțelor. Bateriile reîncărcabile trebuie încărcate exclusiv sub supravegherea unui adult. Bateriile reîncărcabile, care pot fi înlocuite, trebuie scoase din jucărie înainte de încărcare. NU reîncărcați bateriile nereîncărcabile. NU scurtcircuitați bornele de alimentare.

INSTRUCȚIUNI DE SCOATERE A BATERIEI DIN PRODUS: Bateria internă este instalată din fabrică. Dezasamblarea produsului și demontarea bateriei trebuie efectuate de un adult. Nu găuriți, tăiați, rupeți, comprimiți sau deformați produsul în timpul dezasamblării. Asigurați-vă că produsul este oprit, apoi folosiți o șurubelniță pentru a scoate toate șuruburile. Separați jumătățile corpului produsului pentru a expune componentele electronice interne. Atunci când bateria este vizibilă integral, folosiți o foarfecă pentru a tăia un singur fir al bateriei, înfășurați imediat capătul firului tăiat cu bandă izolatoare, repetați până când toate firele sunt tăiate și izolate și bateria este desprinsă de restul produsului. Eliminați bateria în conformitate cu legile locale privind reciclarea sau eliminarea bateriilor.

NOTĂ: Ca urmare a deschiderii produsului și/sau demontării bateriei. Produsul va deveni nefuncțional și garanția oferită de producător este nulă. Eliminați restul componentelor produsului în conformitate cu legile locale.

Hierdoor blijft het voertuig zweven.

Zet de gashendel in een hogere stand dan de middelste om de hoogte te vergroten. Zet de gashendel in een lagere stand dan de middelste om de hoogte te verlagen.

INSTELLINGEN GEVORDERDENMODUS:

- Snellere acceleratie en sneller draaien voor meer controle.
 - Automatisch opstijgen en landen uitgeschakeld. Piloot moet handmatig opstijgen/landen.
 - Hoogtevergrensding uitgeschakeld: Zet de gashendel in de middelste stand om op constante hoogte te blijven.
 - Zet de gashendel in een hogere stand dan de middelste om de hoogte te vergroten.
 - Zet de gashendel in een lagere stand dan de middelste om de hoogte te verlagen.
- De piloot bepaalt hoe hoog het voertuig kan.

EEN DRAADLOOS APPARAAT AANSLUITEN

1. Open het klepje aan de voorkant van de headset. 2. Na het instellen van de 'AIR HOGS DR1 DRONE'-app, zet je het apparaat in de headset met het scherm naar binnen gericht. 3. Sluit de voorzijde van de headset en stel het apparaat in via de afstelopeningen aan de voorkant van de headset. 4. Zet de headset op je gezicht en lus de bandjes over je hoofd. Pas de bandjes aan om de headset goed vast te zetten en voor je eigen comfort. VOORZICHTIG: om schade te voorkomen, moet je stilstaan, niet lopen, terwijl je de FPV-headset op hebt.

DE BATTERIJEN PLAATSEN

1. Druk ontgrendelingsknop **(A)** naar beneden om het batterijdeksel **(B)** naar beneden te schuiven. **2.** Verwijder eventueel gebruikte aanwezige batterijen uit de unit door één kant van elke batterij omhoog te trekken. Verwijder of plaats batterijen NIET met behulp van scherpe of metalen voorwerpen. Plaats de nieuwe batterijen zoals weergegeven op het polariteitsdiagram (+/-) aan de binnenkant van het batterijvak. **3.** Sluit het vak af met het batterijdeksel.

OPMERKING: Lees de plaatselijke voorschriften en regelgeving om de batterijen op de juiste wijze te recyclen of af te voeren.

OPLADEN

1. Zet het voertuig op **O/F**. **2.** Sluit het ene uiteinde van de micro-USB-kabel aan op een computer of adapter. Sluit het andere uiteinde aan op de laadpoort aan de zijkant van het voertuig. **3.** Het voertuig laadt op als het USB LED-lampje AAN is. **4.** Het voertuig is opgeladen als het USB LED-lampje UIT is. **BELANGRIJK:** voordat je de batterij oplaadt, kun je het beste 10 tot 15 minuten wachten totdat de batterij is afgekoeld. **GESCHATTE OPLAADTIJD:** 80 - 90 minuten.

VLIEGEN

KOPPELPROCES

1. Zet het voertuig aan en plaats het op een stabiele ondergrond. **2.** Zet de controller AAN. **3.** Wanneer het voertuig op een stabiele ondergrond staat, beginnen de lampjes te knipperen. Als het kalibreren is voltooid, zoekt de helikopter naar je controller. **4.** Als de koppeling tot stand is gebracht, knippert het lampje op de controller groen, totdat de acceleratie wordt geactiveerd. **5.** Zet om de acceleratie te activeren de linkerjoystick in de laagste stand. **6.** Het LED-lampje op de controller en de LED-lampjes op het voertuig branden ononderbroken. Wanneer de acceleratie is ingeschakeld, kun je de helikopter laten vliegen. **OPMERKING:** als het lampje op het voertuig afwisselend ROOD en GROEN knippert, is de batterij bijna leeg. Laad het voertuig op als dit gebeurt. **OPMERKING:** vervang de batterijen als het powerlampje op de controller langzaam knippert.

AIR HOGS DR1 DRONE-APP

DOWNLOAD DE APP:

1. Ga op je smartapparaat naar de app-provider naar keuze en zoek de Air Hogs 'DR1 FPV RACE DRONE'-app.

VERBINDING MAKEN MET DE AIR HOGS DR1 DRONE:

1. Ga naar het instellingenmenu van je smartapparaat. **2.** Ga naar Wi-Fi-instellingen. **3.** Maak verbinding met de 'DR1 FPV RACE DRONE™™'. **4.** Start de 'AIR HOGS DR1 DRONE'-app.

OPMERKING: je hebt een internetverbinding nodig als je de AIR HOGS DR1 DRONE-app voor de eerste keer start om je apparaat te registreren.

LANGEREN (BEGINNERSMODUS)

DE LANCEERKNOP KAN ALLEEN WORDEN INGESCHAKELD ALS DE DRONE OP EEN STABIELE ONDERGRONDIS GEPLAATST VOOR KALIBRATIE. ALS JE DE LANCEERKNOP INDRUKT, BEGINNEN DE ROTORS TE DRAAIEN. VERVOLGENS GAAT HET VOERTUIG BOVEN DE GROND ZWEVEN.

STUNTS UITVOEREN

OFEN EERST MET NORMAAL VLIEGEN. BEGIN DAARNA MET STUNTEN.

1. Start het voertuig. **2.** Laat het voertuig ongeveer 2 meter boven de grond vliegen, netjes stabiel. **3.** Houd de stuntknop ingedrukt. **4.** Terwijl je de stuntknop indrukt, beweeg je de stuurknuppel (rechts) in de richting waarin je het voertuig een salto wilt laten maken.

VOORZICHTIG: in uitzonderlijke gevallen kunnen flitsend licht of patronen zoals die kunnen verschijnen op een computerscherm een aanval veroorzaken. Om dit risico te beperken, raden we je aan om in een goed verlichte kamer te gaan zitten, op gepaste afstand van het scherm, en om elk uur een



MODALITÀ PER PRINCIPIANTI

MODALITÀ DI COMANDO PRINCIPIANTE:

- Accelerazione e virata più lente per un maggiore controllo.
- Decollo e atterraggio automatici attivati, premi il pulsante per decollare / atterrare.
- Blocco altezza abilitato: Per utilizzare il blocco di altezza, tieni la leva dell'acceleratore in posizione centrale. Questo farà sì che il veicolo libri sul posto.
- Per aumentare l'altezza, sposta la leva dell'acceleratore verso l'alto.
- Per diminuire l'altezza, sposta la leva dell'acceleratore verso il basso.

pauze van 10 tot 15 minuten te nemen.

Ga voor meer **TIPS**, vragen en oplossingen naar onze website op: **www.airhogs.com**

OPMERKING: bij ontregeling of onderbreking van het normale functioneren van het product kan een sterke elektromagnetische storing de oorzaak van het probleem zijn. Reset het product door het volledig uit te schakelen en vervolgens weer in te schakelen. Functioneert het product dan nog niet naar behoren, reset het dan nogmaals in een andere ruimte. Controleer ook of de batterijen niet leeg zijn en vervang deze indien nodig. Lege batterijen kunnen een correcte werking verstoren.

VEILIGHEIDSMATREGELLEN: - Houd handen, haar en loszittende kleding uit de buurt van de rotors als de stroomschakelaar op AAN staat. Raak de draaiende rotor niet aan. - Zet de controller en de drone uit als je deze niet gebruikt. - Verwijder de batterij(en) uit de controller als je deze niet gebruikt. - Ouderlijk toezicht tijdens het vliegen wordt aanbevolen. - Houd de drone in zicht zodat je deze te allen tijde in de gaten kunt houden. - Voor maximale prestaties raden we je aan in de controller nieuwe alkalinebatterijen te gebruiken. - Gebruikers dienen zich tijdens het gebruik van het product strikt aan de informatie in de gebruiksaanwijzing te houden. - Je controller/oplader is op maat gemaakt voor gebruik met de oplaadbare LiPo-accu in je DR1 FPV Race Drone™. Gebruik de lader niet om een andere batterij dan die van de DR1 FPV Race Drone™™ op te laden.

OPMERKING: ouderlijk toezicht tijdens het plaatsen of vervangen van batterijen wordt aanbevolen. In een omgeving met elektrostatische ontlading functioneert het speelgoed mogelijk niet naar behoren en dient het speelgoed wellicht te worden gereset.

SPECIALE OPMERKING VOOR VOLWASSENEN: controleer de stekker, de behuizing en de andere onderdelen regelmatig op beschadiging. Gebruik bij schade het speelgoed pas weer met de controller als de beschadiging is verholpen. Dit speelgoed is niet bedoeld voor kinderen onder de 3 jaar. Dit speelgoed mag alleen worden gebruikt met de aanbevolen controller.

VERZORGING EN ONDERHOUD: verwijder altijd de batterijen uit het speelgoed als dit gedurende langere tijd niet wordt gebruikt (alleen de controller/oplader). Wrijf het speelgoed voorzichtig schoon met een schone, vochtige doek. Houd het speelgoed uit de buurt van hittebronnen. Dompel het speelgoed niet onder in water. De contactpunten kunnen hierdoor beschadigd raken.

IN DIT SPEELGOED ZIT EEN LITHIUM-POLYMEERBATTERIJ (LiPo). SPECIALE INSTRUCTIES VOOR DE LiPo-BATTERIJ: laad de batterij nooit zonder toezicht op. - Laad de batterij op in een afgeschermd omgeving. Houd de batterij uit de buurt van brandbare materialen. - Stel de batterij niet bloot aan direct zonlicht. De batterij kan dan mogelijk ontploffen, oververhit raken of vlam vatten. - Haal de batterij niet uit elkaar, wijzig en verhit deze niet en veroorzaak evenmin kortsluiting. Plaats de batterij nooit in vuur en laat deze niet achter in warme omgevingen. - Laat de batterij niet vallen en stel deze niet bloot aan hevige schokken. - Voorkom dat de batterij nat wordt. - Laad de batterij alleen op met de gespecificeerde Spin Master™-batterijlader. - Gebruik in het apparaat uitsluitend de door Spin Master™ gespecificeerde batterij. - Lees de gebruiksaanwijzing zorgvuldig door en gebruik de batterij op de juiste manier. - Gebruik in het onwaarschijnlijke geval van ontploffing of lekkage zand of een chemische brandblusser voor de batterij. - Zorg voor een milieuvriendelijke afvalverwerking van de batterij.

VEILIGHEIDSMFORMATIE MET BETREKKING TOT DE BATTERIJEN: Batterijen zijn kleine voorwerpen. Het vervangen van batterijen dient door volwassenen te worden gedaan. Houd je aan het polariteitsdiagram (+/-) in het batterijvak. Verwijder lege batterijen onmiddellijk uit het speelgoed. Zorg voor een milieuvriendelijke afvalverwerking van de batterijen. Verwijder de batterijen als het speelgoed voor langere tijd wordt opgeborgen. Alleen batterijen van het aanbevolen type of een equivalent daarvan mogen worden gebruikt. Steek gebruikte batterijen NOOIT in brand. Gooi batterijen NOOIT in vuur. Hierdoor kunnen deze ontploffen of gaan lekken. Gebruik oude en nieuwe batterijen of verschillende typen batterijen (bijv. alkaline/standaard/oplaadbare) NOOIT door elkaar. Het gebruik van oplaadbare batterijen wordt afgeraden vanwege mogelijk verminderde prestaties. Oplaadbare batterijen mogen alleen onder toezicht van een volwassene worden opgeladen. Vervangbare oplaadbare batterijen moeten uit het speelgoed worden verwijderd voordat je deze gaat opladen. Laad niet-oplaadbare batterijen NOOIT op. Veroorzaak NOOIT kortsluiting tussen de contactpunten.

GEBRUIKSAANWIJZING VOOR HET VERWIJDEREN VAN BATTERIJEN UIT HET PRODUCT: interne batterij is fabrieksmatig geplaatst. Het openmaken van het product en het verwijderen van de batterij dient door een volwassene te worden gedaan. Doorboor, scheur of vervorm het product niet, knip er niet in en druk het niet samen tijdens het openmaken. Zorg ervoor dat het product is uitgeschakeld en gebruik vervolgens een schroevendraaier om alle schroeven te verwijderen. Scheid de twee helften van de romp en leg zo de interne elektronica bloot. Als de batterij volledig zichtbaar is, gebruik dan een schaar om één batterijsnoertje door te knippen. Omwikkel het uiteinde van het snoertje meteen met isolatietape om het te isoleren en herhaal dit proces totdat alle batterijsnoertjes zijn doorgeknipt, geïsoleerd en de batterij los is van de rest van het product. Lever de batterij in bij het klein chemisch afval of een inzamelpunt voor lege batterijen.

OPMERKING: door het product te openen en/of de batterij te verwijderen, functioneert het niet meer en komen alle garanties van de fabrikant te vervallen. Zorg voor een verantwoord afvalverwerking van de resterende productonderdelen, in overeenstemming met de lokale wetgeving.

POZOR: Je možné, ale veľmi vzácné, že svetelné záblesky nebo vzory (podobné jako na obrazovkách počítačů) způsobí záchvat epilepsie. Abyste omezili toto potenciální riziko, seděte v dobře osvětlené místnosti, v přiměřené vzdálenosti od obrazovky a každou hodinu si udělejte přestávku 10 až 15 minut.

Otázky a odpovědi týkající se **ODSTRÁNĚVÁNÍ PROBLÉMU** naleznete na webu: **www.airhogs.com**

POZNÁMKA: Jestliže je normální fungování produktu nezvyklé nebo přerušované, může problém způsobovat silné elektromagnetické rušení. Produkt vyresetujete úplným vypnutím a následným zapnutím. Pokud produkt normálně fungovat nezačne, zkuste ho přemístit na jiné místo a vyzkoušet znovu. Normálního výkonu dosáhnete výměnou baterií, protože slabé baterie nemusi zajistit obvyklé fungování.

BEZPEČNOSTNÍ OPATŘENÍ: - Když je vypínač ZAPNUTÝ, držtejte ruce, vlasy či volné oblečení v bezpečné vzdálenosti od rotorů. Nedotýkejte se otáčejícího rotoru. - Pokud dron a ovladač nepoužíváte, vypněte je. - Pokud nepoužíváte ovladač, vyjměte z něj baterie. - Při létání doporučujeme rodičovský dohled. - Mějte dron stále v dohledu, abyste jej mohli vždy bez problémů ovládat. - Maximálního výkonu ovladače dosáhnete používáním nových alkalických baterií. - Při používání produktu je nutné přesně dodržovat pokyny uvedené v této příručce. - Ovladač a nabíječka jsou určeny pro použití s dobíjecími lithium-polymerovými bateriemi (Li-Pol), kterými je napájen model DR1 FPV Race Drone™. Nepoužívejte jej k nabíjení jiných baterií, než je baterie v modelu DR1 FPV Race Drone™.

POZNÁMKA: Vkládání nebo výměnu baterií doporučujeme provádět s rodičovským dohledem. V elektrostaticky nabitém prostředí nemusí hračka fungovat správně a bude jí nutné vypnout a zapnout.

ZVLÁŠTNÍ POZNÁMKA PRO DOSPĚLÉ: Pravidelně kontrolujte, zda není poškozen konektor, plášť nebo další části. V případě, že je hračka poškozena, nepoužívejte ji s ovladačem, dokud nebude závada odstraněna. Tato hračka není určena pro děti do 3 let. Hračku je nutné používat pouze s doporučeným ovladačem.

PÉČE A ÚDRŽBA: Pokud není hračka po delší dobu používána, vždy z ní vyjměte baterie (týká se pouze ovladače s nabíječkou). Hračku čistěte opatrně čistým vlhkým hadříkem. Nevystavujte hračku



REŽIM PRE ZAČIATOČNÍKOV
OVLÁDANIE ZARIADENIA V REŽIME PRE ZAČIATOČNÍKOV:
• Pomalšia akcelerácia a otáčanie na lepšie ovládanie pohybu zariadenia.
• Zapnutá funkcia automatického vzlietnutia a pristátia. Vzlietnutie/pristátie aktivujete stlačením tlačidla.
• Zapnutá funkcia zafixovania výšky:
Funkciu zafixovania výšky použijete podržaním páčky pohonu v strednej polohe. Zariadenie sa bude následne vznášať v rovnakej výške.
Výšku zvýšite posunutím páčky pohonu nad strednú polohu.
Výšku znížite posunutím páčky pohonu pod strednú polohu.

OVLÁDANIE ZARIADENIA V REŽIME PRE POKROČILÝCH:
• Rýchlejšia akcelerácia a otáčanie pre rýchle ovládanie pohybu zariadenia.
• Vypnutá funkcia automatického vzlietnutia a pristátia. Pilot musí pri vzlietnutí a pristáti zariadenie ovládať manuálne.
• Vypnutá funkcia zafixovania výšky:
Na zachovanie rovnakej výšky musíte páčku pohonu držať v strednej polohe.
Výšku zvýšite posunutím páčky pohonu nad strednú polohu.
Výšku znížite posunutím páčky pohonu pod strednú polohu.
Výšku zariadenia a jej zmeny ovláda pilot.

PRIPOJENIE BEZRÓTOVÉHO ZARIADENIA
1. Pretočením otvorte prednú časť náhlavnej súpravy. 2. Po nastavení aplikácie „AIR HOGS DR1 DRONE“ vložte zariadenie do náhlavnej súpravy tak, aby obrazovka smerovala do vnútra. 3. Zatvorte prednú časť náhlavnej súpravy a upravte zariadenie cez upravovacie otvory v prednej časti náhlavnej súpravy. 4. Dajte si náhlavnú súpravu na tvár a remienky okolo hlavy. Remienky upravte, aby ste zaistili polohu náhlavnej súpravy a citili si pohodlie. ÚPOZORNENIE: Keď máte na sebe náhlavnú súpravu FPV, neprechádzajte sa, zostaňte na mieste, aby ste predišli zraneniu.

INŠTALÁCIA BATÉRIÍ
1. Zatlácte na uvoľňovacie tlačidlo **(A)** a posunutím odstránite kryt batérie **(B)**. **2.** Ak sú prítomné použité batérie, odstráňte ich z jednotky tak, že každú batériu vytiahnete za jeden koniec. **NEODSTRANUJTE** ani nevkladáte batérie pomocou ostrého alebo kovového predmetu. Vložte nové batérie do priestoru pre batérie, ako je zobrazené na diagrame polarít (+/-). **3.** Pevne znova nasadte dvierka batérií. **POZNÁMKA:** Pozrite si miestne predpisy a nariadenia o správnej recyklácii alebo likvidácii batérií.

NABÍJANIE
1. Prepnite zariadenie na symbol **0/✂**. **2.** Zapojte jeden koniec kábla micro USB do počítača alebo do sieťového adaptéra. Zapojte druhý koniec do nabíjacieho portu na boku vozidla. **3.** Vozidlo sa nabíja, keď indikátor USB LED SVIETI. **4.** Vozidlo je nabité, keď indikátor USB LED NESVIETI. **ZAPAMÄTAJTE SI:** **Pred dobíjaním batérie počkajte 10 – 15 minút, aby batéria vychladla. PRIBLIŽNÝ ČAS ÚPLNEHO NABITIA:** 80 – 90 minút.

LIETANIE
POSTUP PREPÁJANIA (PÁROVANIA)
1. Zapnite zariadenie a položte ho na stabilný povrch. **2.** ZAPNITE ovládač. **3.** Na stabilnom povrchu začnú kontroly LED zariadenia blikať. Po skončení kalibrácie začne zariadenie hľadať ovladač. **4.** Po pripojení bude kontrolka LED na ovládači blikať nazeleno, kým sa „nenabije“ páčka pohonu. **5.** Ak chcete „nabiť“/aktivovať páčku pohonu, pohnite ľavou pákou do minimálnej polohy. **6.** Kontrolka LED na ovládači a kontrolka LED zariadenia budú nepretržite svietiť. Keď je aktivovaná páčka pohonu, všetko je pripravené na let.

přímému teplu. Nepotápějte hračku do vody. Může dojít k poškození elektronických součástí.

TATO HRAČKA JE VYBAVENA LITHIUM-POLYMEROVOU BATERÍ. SPECIÁLNÍ POKYNY PRO BATERIE Li-Po: Nikdy nenabíjete baterii bez dozoru. - Nabíjete baterie v izolované oblasti. Zachovejte bezpečnou vzdálenost od hořlavých materiálů. - Nevystavujte přímému slunečnímu světlu. Může dojít k výbuchu, přehřátí nebo vznícení baterii. - Baterie nerozebírejte, neupravujte, neohřívajte ani nezkratujte. Nedávejte je do ohně ani na horká místa. - Nenechte je spadnout, ani je nevystavujte silným nárazům. - Nedovoľte, aby baterie zvlhly. - K nabíjení baterií používejte pouze určenou nabíječku baterií společnosti Spin Master™. - Používejte baterie pouze v zařízení určeném společností Spin Master™. - Pečlivě si přečtěte příručku s pokyny a používejte baterie správně. - V nepravděpodobném případě vytékání nebo výbuchu baterie haste piskem nebo chemickým hasivím přístrojem. - Baterie je nutné řádně recyklovat nebo zlikvidovat.

BATERIE – BEZPEČNOSTNÍ INFORMACE: Baterie jsou drobné předměty. Výměnu baterií musí provádět dospělé osoby. Řiďte se schématem polaritý (+/-) v oddílu pro baterie. Vybité baterie okamžitě vyndějte z hračky. Použité baterie řádně zlikvidujte. Při delším skladování vyndějte baterie. Doporučujeme používat pouze baterie stejného nebo rovnocenného typu. Použité baterie NEPALTE. Baterie NELIKVIDUJTE v ohni, protože baterie mohou vybuchnout nebo vytéct. NEPOUŽÍVJTE ZÁROVNĚ staré a nové baterie ani různé typy baterií (např. alkalické, standardní a dobíjecí baterie). Použití dobíjecích baterií není doporučeno, protože může být příčinou nižšího výkonu. Dobíjecí baterie musejí být dobíjeny pod dohledem dospělého. Před dobíjením je nutné vyměnitelné dobíjecí baterie z hračky vyjmout. Nedobíjecí baterie NEDOBÍJEJTE. NEZKRATUJTE svorky napájení.

POKYNY K VYJMUTÍ BATERIE: Vnitřní baterie je instalována ve výrobě. Demontáž produktu a vyjmutí baterie musí provádět dospělý. Během demontáže zamezte proražení, poříznutí, roztržení, stlačení nebo deformaci produktu. Ujistěte se, že je produkt vypnutý, a šroubovákem vyšroubujte všechny šrouby. Otevřete tělo produktu, aby byl možný přístup k vnitřní elektronice. Máte-li přístup k baterii, nůžkami odstrihněte jeden vodič baterie, izolujte konec vodiče ovitím páskou a postup opakujte, dokud nebudou přerušeny a izolovány všechny vodiče baterie. Pak je možné ji vyjmout z produktu. Baterii zlikvidujte v souladu s místními předpisy týkajícími se recyklace a likvidace baterií.

POZNÁMKA: Otevřením produktu *a*/nebo vyjmutím baterie dojde ke ztrátě funkčnosti produktu a zneplatnění záruky výrobce. Likvidaci ostatních součástí produktu provádějte v souladu s místními předpisy.



POZNÁMKA: Ak kontrolka LED na zariadení bliká NAČERVENO a potom nepretržite svieti NAZELENO, batéria je takmer vybitá. V takomto prípade batériu nabíte. **POZNÁMKA:** Ak indikátor napájania LED na ovládači začne pomaly blikať, vymeňte batérie.

APLIKÁCIA AIR HOGS DR1 DRONE
ZÍSKANIE APLIKÁCIE:
1. Na svojom inteligentnom zariadení prejdite na stránku svojho vybraného poskytovateľa aplikácií a vyhľadajte aplikáciu „AIR HOGS DR1 DRONE“ spoločnosti Air Hogs. **PRIPOJENIE K APLIKÁCII DR1 FPV RACE DRONE™:**
1. Prejdite do ponuky nastavení svojho inteligentného zariadenia. **2.** Prejdite na nastavenia WIFI. **3.** Pripojte sa k "DR1 FPV RACE DRONE™". **4.** Spustíte aplikáciu „AIR HOGS DR1 DRONE". **POZNÁMKA:** Pri PRVOM spustení aplikácie AIR HOGS DR1 DRONE budete potrebovať internetové pripojenie, aby ste zaregistrovali svoje zariadenie.

SPUSTENIE (REŽIM PRE ZAČIATOČNÍKOV)
SPŮŠTACIE TLAČIDLO SA NEAKTIVUJE, KÝM DRON NEPOLOŽÍTE NA STABILNÝ POVRCH, ABY PREBEHLA KALIBRÁCIA. KEĎ STLAČÍTE SPŮŠTACIE TLAČIDLO, ROTORY SA ZAČNÚ OTÁČAŤ A ZARIADENIE SA ZAČÍNE VZNÁŠAŤ NAD ZEMOU.

PREDVÁDZANIE AKROBATICÝCH KÚSKOV
NAJSKŔR SA NAUČTE ZÁKLADY OVLÁDANIA ZARIADENIA POČAS LETU. POTOM SA NAUČTE PREDVÁDZAŤ AKROBATICKÉ KÚSKY:

1. Spustíte zariadenie. **2.** Rovnomerne lefte so zariadením približne 2 metre nad zemou. **3.** Stlačte a podržte tlačidlo akrobacie. **4.** Držte tlačidlo akrobacie a posuňte smerovú páčku (pravý kolík) smerom, ktorým chcete, aby sa zariadenie pretočilo. **ÚPOZORNENIE:** Stáva sa to zriedka, ale blikanie svetla alebo vzory, aké sa vyskytujú na obrazovke počítača, môžu spustiť záchvat. Toto potenciálne riziko znížite tak, že budete sedieť v dobre osvetlenej miestnosti, v správnej vzdialenosti od obrazovky a každú hodinu si spravíte 10 – 15 minútovú prestávku.

Otázky „**RIEŠENIA PROBLÉMOV**“ nájdete na našej webovej stránke: **www.airhogs.com**

POZNÁMKA: Ak je narušená alebo prerušená normálna funkčnosť produktu, problém môže byť spôsobený silným elektromagnetickým rušením. Ak chcete produkt resetovať, úplne ho vypnite a potom ho znova zapnite. Ak sa neobnoví normálna prevádzka, presuňte produkt na iné miesto a skúste to znova. Ak chcete zaistiť normálnu prevádzku, vymeňte batérie, keďže slabé batérie nemusia zabezpečiť úplné fungovanie.

BEZPEČNOSTNÉ OPATRENIA: – Keď je zapnuté napájanie, ruky, vlasy a voľné oblečenie držte mimo dosahu rotorov. Nedotýkajte sa rotujúceho rotora. – Keď ovládač a dron nepoužívate, vypnite ich. – Keď ovládač nepoužívate, vyberte z neho batérie. – Pri letoch sa odporúča dozor rodiča. – Dron majte na dohľad, aby ste naň mohli stále dohľadať. – Ak chcete dosiahnuť maximálny výkon, v ovládači odporúčame používať nové alkalické batérie. – Pri prevádzke produktu by sa mali používateľa prísne riadiť pokynmi v príručke. – Váš ovládač/nabíjačka sú špeciálne určené pre nabíjateľnú batériu LiPo, ktorá sa používa v zariadení DR1 FPV Race Drone™. Nepoužívajte ju na nabíjanie iných zariadení ako zariadenia DR1 FPV Race Drone™.

POZNÁMKA: Pri inštalácii alebo výmene batérií sa odporúča usmernenie rodiča. V prostredí s elektrostatickým nábojom môže byť narušená funkčnosť hračky a môže byť nutné, aby používateľ hračku resetoval.

LEMBRE-SE: antes de carregar a pilha/bateria, aguarde de 10 a 15 minutos para que ela esfrie. TEMPO DE CARREGAMENTO APROXIMADO: 80-90 minutos.

COMO VOAR
PROCESSO DE VINCULAÇÃO (EMPARELHAMENTO)
1. Ligue o veículo e coloque-o em uma superfície estável. **2.** Ligue o controle. **3.** Uma vez que estiver em uma superfície estável, as luzes de LED do veículo começarão a piscar. Quando a calibragem for concluída, a unidade começará a procurar pelo controle. **4.** Quando o emparelhamento for realizado, o LED no controle piscará em verde até que o acelerador seja "armado". **5.** Para "armar" ou habilitar o acelerador, desloque o direcional esquerdo até a posição mínima. **6.** O LED do controle e os LEDs do veículo ficarão acesos. Quando o acelerador estiver habilitado, você estará pronto para voar. **NOTA:** se o LED no veículo piscar em VERMELHO e, depois, em VERDE contínuo, será sinal de bateria baixa. Recarregue quando isso acontecer. **NOTA:** troque as pilhas se o LED do controle começar a piscar lentamente.

APLICATIVO AIR HOGS DR1 DRONE
OBTENHA O APLICATIVO:
1. Acesse o provedor de aplicativos de sua escolha em seu dispositivo inteligente e procure pelo aplicativo “AIR HOGS DR1 DRONE” da Air Hogs. **CONECTANDO-SE AO DR1 FPV RACE DRONE™:**
1. Vá ao menu de configurações de seu dispositivo inteligente. **2.** Vá em configurações de WI-FI. **3.** Conecte-se ao "DR1 FPV RACE DRONE™". **4.** Inicie o aplicativo “AIR HOGS DR1 DRONE". **NOTA:** será necessário conexão com a Internet na PRIMEIRA vez que você iniciar o aplicativo AIR HOGS DR1 DRONE para registrar seu dispositivo.

SEQUÊNCIA DE LANÇAMENTO (MODO INICIANTE)
O BOTÃO DE LANÇAMENTO NÃO FICARÁ HABILITADO ATÉ QUE O DRONE ESTEJA EM UMA SUPERFÍCIE ESTÁVEL PARA QUE POSSA CALIBRAR. QUANDO VOCÊ PRESSIONAR O BOTÃO DE LANÇAMENTO, OS ROTORES COMEÇARÃO A RODAR E O VEÍCULO IRÁ PAIRAR SOBRE O CHÃO.

COMO EXECUTAR MANOBRAS
APRENDA OS MOVIMENTOS BÁSICOS DE VOO. EM SEGUIDA, FAÇA UMA MANOBRÁ:
1. Lance o veículo. **2.** Deixe-o voar a aproximadamente 2 metros do chão. **3.** Mantenha pressionado o botão de manobra. **4.** Enquanto isso, mova o controle direcional (direito) para onde deseja conduzir o veículo. **CUIDADO:** É raro, mas é possível que luzes piscando repetidamente provoquem ataques epilépticos. Para diminuir essa possibilidade, em um ambiente bem iluminado, fique a uma distância apropriada do monitor e faça intervalos de 10 a 15 minutos a cada hora.

Para perguntas e “**SOLUÇÕES DE PROBLEMAS**”, acesse o nosso site: **www.airhogs.com**

AVISO: se o funcionamento normal do produto for interrompido, a causa pode ser uma interferência eletromagnética. Para reiniciar o produto, desligue-o completamente e ligue-o novamente. Se o funcionamento não voltar ao normal, desloque o produto para o outro local e tente novamente. Para garantir o funcionamento normal, troque as pilhas, já que as pilhas com carga baixa não possibilitam o funcionamento completo do produto.

PRECAUÇÕES DE SEGURANÇA: - Mantenha as mãos e cabelos distantes dos rotores quando a chave de liga/desliga estiver em ON (LIGADO). Não toque no rotor em movimento. - Desligue o controle e o drone quando não estiverem em uso. - Retire as pilhas do controle quando não estiverem em uso. - É recomendada a supervisão de um adulto durante o voo do brinquedo. - Mantenha o drone sempre na sua linha de visão para poder supervisioná-lo. - Recomendamos o uso de pilhas alcalinas no controle para um melhor funcionamento. - Os usuários devem seguir todas as instruções do guia de instruções para usar o produto. - O controle/carregador é feito especialmente para a bateria recarregável de polímero de lítio usada no DR1 FPV Race Drone™. Não use o controle/carregador para carregar qualquer bateria que não a bateria encontrada no DR1 FPV Race Drone™.



НАЧАЛЬНЫЙ УРОВЕНЬ
НАЧАЛЬНЫЙ УРОВЕНЬ УПРАВЛЕНИЯ:
• Сниженное ускорение и скорость поворота для улучшенного контроля.
• Автоматический взлет и посадка активированы, нажмите кнопку, чтобы начать взлет или посадку.
• Блокировка высоты активирована:
Чтобы использовать блокировку высоты, переведите рычаг управления скоростью в среднее положение. Это заставит устройство держаться на одной высоте. Чтобы увеличить высоту, переведите рычаг управления скоростью выше среднего положения. Чтобы снизить высоту, переведите рычаг управления скоростью ниже среднего уровня.

ПРОДВИНУТЫЙ УРОВЕНЬ УПРАВЛЕНИЯ:
• Быстрое ускорение и высокая скорость поворота для динамичного контроля.
• Автоматический взлет и посадка отключены, пилоту необходимо выполнить самостоятельный взлет и посадку.
• Блокировка высоты отключена:
Чтобы поддерживать одинаковую высоту, удерживайте рычаг управления скоростью в среднем положении. Чтобы увеличить высоту, переведите рычаг управления скоростью выше среднего положения. Чтобы снизить высоту, переведите рычаг управления скоростью ниже среднего уровня. Управление высотой полностью осуществляется пилотом.

УСТАНОВКА БЕСПРОВОДНОГО УСТРОЙСТВА
1. Откройте передний отсек гарнитуры. **2.** После установки приложения "AIR HOGS DR1 DRONE" поместите устройство в гарнитуру экраном внутрь. **3.** Закройте передний отсек гарнитуры и отрегулируйте положение устройства через отверстия на передней части. **4.** Наденьте гарнитуру и закрепите ее на голове ремешками. Отрегулируйте ремешки, чтобы удобно и надежно закрепить гарнитуру на месте. **ВНИМАНИЕ:** Во избежание травм стойте на месте. Не перемещайтесь, пока на вас надета гарнитура с видом от первого лица.

AVISO: recomendamos a supervisão de um adulto durante a instalação ou troca da bateria. Em condições de descarga eletrostática, o brinquedo pode não funcionar corretamente e talvez seja necessário reiniciá-lo.

AVISO ESPECIAL PARA ADULTOS: Examine regularmente o conector, o revestimento e demais componentes para verificar a ocorrência de qualquer tipo de avaria. Em caso de avaria, o brinquedo não deverá ser usado com o controle até que tal avaria tenha sido corrigida. O brinquedo não deve ser usado por menores de 3 (três) anos de idade. O brinquedo deve ser usado somente com o controle recomendado.

MANUTENÇÃO: Retire as pilhas do brinquedo caso ele não seja usado por um longo período (somente controle/carregador). Limpe o brinquedo com movimentos leves com um pano limpo e úmido. Mantenha o brinquedo longe de fontes de calor. Não submerja o brinquedo em água. Isso pode prejudicar os componentes eletrônicos da unidade.

ESTE BRINQUEDO CONTA COM UMA BATERIA DE POLÍMERO DE LÍTIU. INSTRUÇÕES ESPECIAIS PARA BATERIA DE POLÍMERO DE LÍTIU: Nunca recarregue a bateria sem supervisão. - Carregue a bateria em uma área isolada. Mantenha longe de materiais inflamáveis. - Não exponha à luz direta do sol. A bateria pode explodir, superaquecer ou sofrer ignição. - Não desmonte, modifique, aqueça ou provoque curto-circuito na bateria. Não coloque a bateria no fogo ou deixe-a em qualquer local com incidência de alta temperatura. - Não deixe a bateria cair nem a sujeite a qualquer impacto forte. - Não deixe a bateria entrar em contato com a água. - Carregue a bateria somente com o carregador especificado pela Spin Master™. - Use a bateria somente no dispositivo especificado pela Spin Master™. - Leia e compreenda o guia de instruções na íntegra e use a bateria corretamente. - Na ocorrência improvável de vazamento ou explosão, utilize areia ou extintor de incêndio de pó químico na bateria. - A bateria deve ser reciclada ou descartada corretamente.

INFORMAÇÕES DE SEGURANÇA SOBRE AS PILHAS: Pilhas são objetos pequenos. A troca das pilhas deve ser realizada por adultos. Siga o diagrama de polaridade (+/-) no compartimento de pilhas. Retire as pilhas vazias do brinquedo. Descarte corretamente as pilhas usadas. Retire as pilhas para armazenamento prolongado. Recomenda-se que sejam usadas apenas pilhas iguais ou similares. NÃO incinere as pilhas usadas. NÃO jogue as pilhas no fogo, pois podem explodir ou vazar. NÃO misture pilhas novas com usadas, tampouco misture tipos de pilhas diferentes (pilhas alcalinas/regulares/recarregáveis, por exemplo). Não é recomendável usar pilhas recarregáveis, pois podem reduzir o desempenho. Pilhas recarregáveis devem ser carregadas somente sob a supervisão de um adulto. As pilhas/baterias substituíveis e recarregáveis devem ser removidas do brinquedo antes da recarga. NÃO recarregue pilhas não recarregáveis. NÃO permita que ocorra curto-circuito nos terminais do produto.

INSTRUÇÕES DE REMOÇÃO DA BATERIA DO PRODUTO: A bateria interna vem instalada de fábrica. A desmontagem do produto e a remoção da bateria devem ser realizadas por um adulto. Não perfure, corte, rasgue, compacte ou deforme o produto durante a desmontagem. Certifique-se de que o produto está desligado e use uma chave de fenda para retirar todos os parafusos. Separe as metades da estrutura do produto para que a parte eletrônica interna fique exposta. Quando a bateria estiver totalmente visível, use uma tesoura para cortar um único fio da bateria e envolva imediatamente o fio cortado com fita isolante. Repita o processo até que todos os fios da bateria tenham sido cortados e isolados e retire a bateria do restante do produto. Descarte a bateria de acordo com as leis de descarte e reciclagem de baterias pertinentes.

AVISO: a abertura do produto e/ou a retirada da bateria podem causar mau funcionamento do produto e anular as garantias do fabricante. Descarte os componentes remanescentes do produto de acordo com a legislação pertinente.



УСТАНОВКА ЭЛЕМЕНТОВ ПИТАНИЯ
1. Нажмите кнопку разблокировки **(А)**, чтобы сдвинуть крышку отсека элементов питания **(В)**. **2.** Извлеките старые или истощенные элементы питания из отсека (при их наличии), подняв каждый элемент питания за край. **ЗАПРЕЩАЕТСЯ** извлекать или устанавливать элементы питания с помощью острых или металлических предметов. Установите новые элементы питания внутри отсека, соблюдая полярность (+/-). **3.** Надежно закройте крышку отсека. **ПРИМЕЧАНИЕ.** Ознакомьтесь с законами и нормативами вашей страны, установленными в отношении правил переработки и/или утилизации элементов питания.

ЗАРЯДКА ИГРУШКИ
1. Переключите устройство в режим **0/✂**. **2.** Один разъем USB-кабеля подключите к компьютеру или настенному адаптеру. Подключите другой разъем к зарядному разъему, расположенному на боковой панели устройства. **3.** Когда устройство заряжается, индикатор USB ВКЛЮЧЕН. **4.** Когда устройство заряжено полностью, индикатор USB ВЫКЛЮЧАЕТСЯ. **ПОМНИТЕ:** перед зарядкой элементов питания необходимо подождать 10-15 минут, пока они охлаждаются. **ПРИБЛИЗИТЕЛЬНОЕ ВРЕМЯ ПОЛНОЙ ЗАРЯДКИ:** 80-90 минут.

УПРАВЛЕНИЕ ИГРУШКОЙ
ПРОЦЕДУРА ПОДКЛЮЧЕНИЯ (СОПРЯЖЕНИЯ)
1. Включите устройство и помести его на устойчивую поверхность. **2.** Включите устройство управления. **3.** Как только устройство будет стоять на устойчивой поверхности, начнут мигать светодиодные индикаторы. Когда калибровка будет завершена, начнется поиск устройства управления. **4.** При подключении на устройстве управления будет мигать зеленый индикатор, пока рычаг управления скоростью не будет готов к работе. **5.** Чтобы включить рычаг управления скоростью, переместите левый рычаг в минимальное положение. **6.** Индикатор устройства управления и индикаторы устройства загорятся ровным светом. Когда рычаг управления скоростью включен, устройство готово к полету.

ПРИМЕЧАНИЕ. Если на устройстве непрерывно мигает КРАСНЫЙ и ЗЕЛЕНЫЙ индикатор, значит, элемент питания разряжен. В этом случае необходимо перезарядить его.

ПРИМЕЧАНИЕ. Если индикатор зарядка на устройстве управления начинает медленно мигать, замените элементы питания.

ПРИЛОЖЕНИЕ AIR HOGS DR1 DRONE ЗАГРУЗКА ПРИЛОЖЕНИЯ:

1. Перейдите в предпочитаемый магазин приложений на своем устройстве и найдите приложение "AIR HOGS DR1 DRONE".

ПОДКЛЮЧЕНИЕ К ДРОНУ DR1 FPV RACE DRONE™:

1. Перейдите в настройки своего устройства.
2. Перейдите к настройкам WIFI.
3. Подключите устройство к "DR1 FPV RACE DRONE™".
4. Запустите приложение "AIR HOGS DR1 DRONE".

ОБРАТИТЕ ВНИМАНИЕ: при ПЕРВОМ запуске приложения AIR HOGS DR1 DRONE необходим доступ к Интернету для регистрации устройства.

ДЕЙСТВИЯ ДЛЯ ЗАПУСКА ДРОНА (НАЧАЛЬНЫЙ УРОВЕНЬ) КНОПКА ЗАПУСКА БУДЕТ НЕАКТИВНА ДО ТЕХ ПОР, ПОКА ДРОН НЕ БУДЕТ ПОСТАВЛЕН НА УСТОЙЧИВУЮ ПОВЕРХНОСТЬ ДЛЯ КАЛИБРОВКИ. ПОСЛЕ НАЖАТИЯ КНОПКИ ЗАПУСКА ВИНТЫ НАЧНУТ ВРАЩАТЬСЯ, И ИГРУШКА ПОДНИМЕТСЯ НАД ПОВЕРХНОСТЬЮ.

ВЫПОЛНЕНИЕ ТРЮКОВ
СНАЧАЛА НАУЧИТЕСЬ ОСНОВАМ УПРАВЛЕНИЯ, А ЗАТЕМ ВЫПОЛНЕНИЮ ТРЮКОВ:
1. Запустите устройство.
2. Удерживайте устройство на высоте около 2 метров над землей.
3. Нажмите и удерживайте кнопку выполнения трюков.
4. Удерживая кнопку выполнения трюков, переместите рычаг направления (правый рычаг) в том направлении, в котором требуется перевернуть устройство.
ВНИМАНИЕ: В редких случаях мерцание света, как на экране компьютера, может вызывать эпилептические припадки. Чтобы снизить потенциальную возможность такого эффекта, используйте устройство в хорошо освещенном помещении, садитесь на достаточном расстоянии от экрана и делайте перерывы на 10-15 минут каждый час.

Ознакомьтесь с информацией в разделе **"ПОИСК И УСТРАНЕНИЕ НЕИСПРАВНОСТЕЙ"** на нашем веб-сайте: **www.airhogs.com**

ПРИМЕЧАНИЕ: Если устройство перестает работать или работает нестабильно, причиной могут быть сильные электромагнитные помехи. Чтобы восстановить работу устройства, полностью выключите его, а затем включите снова. Если устройство по-прежнему будет работать неисправно, повторите процедуру в другом месте комнаты. Для нормальной работы устройства замените элементы питания. При низком уровне заряда элементы питания могут быть неспособны обеспечить работу устройства в полнофункциональном режиме.

МЕРЫ ПРЕДОСТОРОЖНОСТИ: - Не прикасайтесь к пропеллеру руками и следите за тем, чтобы игрушка находилась на безопасном расстоянии от волос и неприлегающих элементов одежды, когда переключатель питания находится в положении ВКЛ. Не касайтесь двигающегося винта. - Выключайте устройство управления и дрон, когда они не используются. - Извлеките элементы питания из устройства управления, когда оно не используется. - Управление игрушкой в воздухе рекомендуется выполнять под присмотром взрослых. - Для сохранения контроля дрон всегда должен находиться в поле зрения. - Чтобы обеспечить максимальную производительность, рекомендуется использовать в устройстве управления новые щелочные элементы питания. - При управлении устройством необходимо строго следовать указаниям, приведенным в руководстве по эксплуатации. - Устройство управления/зарядное устройство создано специально для подзарядки литий-полимерных перезаряжаемых элементов питания, используемых в DR1 FPV Race Drone™. Не используйте это устройство для подзарядки элементов питания отличных от установленных в дроне DR1 FPV Race Drone™.

ПРИМЕЧАНИЕ: Установку и замену элементов питания рекомендуется выполнять под присмотром взрослых. В помещении с разрядами электростатического электричества



ТРЫВ ДЛА ПОСЗАТКУЮАСХ СТЕРОВАНИЕ W ТРЫБИЕ ДЛА ПОСЗАТКУЮАСХ:
• Волниезсе przyspieszanie i skręty dla wyżejzej kontroli.
• Aktywowany automatyczny start i ładowanie. Wystarczy nacisnąć przycisk, aby wystartować/wyładować.
• Aktywowana blokada wysokości.
Aby korzystać z blokadы wysokości, utrzyuj dźwięgnię poziomu w położeniu środkowym. To spowoduje, że dron będzie unosić się w powietrzu.
Aby zwiększyć wysokość, przesuń dźwięgnię poziomu powyżej środkowego położenia.
Aby zmniejszyć wysokość, przesuń dźwięgnię poziomu poniżej środkowego położenia.

СТЕРОВАНИЕ W ТРЫБИЕ ДЛА ЗААВАНСОВАНУАСХ:
• Szybsze przyspieszanie i skręty dla bardziej dynamicznej kontroli.
• Wyłączony automatyczny start i ładowanie. Pilot musi startować/ładować ręcznie.
• Wyłączona blokada wysokości.
Aby zachować stałą wysokość, utrzyuj dźwięgnię poziomu w położeniu środkowym.
Aby zwiększyć wysokość, przesuń dźwięgnię poziomu powyżej środkowego położenia.
Aby zmniejszyć wysokość, przesuń dźwięgnię poziomu poniżej środkowego położenia.
Kontrolа wysokości jest całkowicie zależna od pilota.

МОСОВАНИЕ УРЗАДЗЕНИЯ БЕЗПРЕЗОВОДОВОГО
1. Otwórz przednią część zestawu.
2. Po uruchomieniu aplikacji „AIR HOGS DR1 DRONE" umieść urządzenie w zestawie z ekranem skierowanym do wewnątrz.
3. Zamknij przednią część zestawu i dopasuj pozycję urządzenia, korzystając z otworów w zestawie.
4. Załóż zestaw i paski podtrzymujące na głowę. Dopasuj paski tak, aby ustawić zestaw w komfortowej pozycji.
OSTRZEŻENIE: podczas noszenia zestawu FPV pozostań w jednym miejscu, aby nie dopuścić do urazu.

игрушка может работать со сбоями. В этом случае ее необходимо выключить и включить.

ОСОБОЕ ПРИМЕЧАНИЕ ДЛЯ ВЗРОСЛЫХ: Следует проводить регулярный осмотр на предмет повреждения разъема, корпуса или других элементов устройства. При обнаружении повреждений игрушку нельзя использовать с устройством управления до тех пор, пока проблема не будет решена. Эта игрушка не предназначена для детей младше 3 лет. Игрушку необходимо использовать только с устройством управления, указанным в рекомендациях.

УХОД И ОБСЛУЖИВАНИЕ: - Всегда извлекайте элементы питания из игрушки, если ее не планируется использовать в течение длительного периода времени (относится только к устройству управления). Чтобы очистить игрушку, аккуратно протрите ее чистой влажной тканью. Не подносите игрушку к открытому источнику тепла. Не погружайте игрушку в воду. Это может привести к повреждению электронных компонентов.

В УСТРОЙСТВЕ УСТАНОВЛЕН ЛИТИЙ-ПОЛИМЕРНЫЙ ЭЛЕМЕНТ ПИТАНИЯ. ОСОБЫЕ ИНСТРУКЦИИ ПО ОБРАЩЕНИЮ С ЛИТИЙ-ПОЛИМЕРНЫМ ЭЛЕМЕНТОМ ПИТАНИЯ: При подзарядке не оставляйте элемент питания без присмотра. - Заряжайте элемент питания в безопасном месте. Держите элемент питания вдаль от воспламеняемых материалов. - Не подвергайте элемент питания воздействию прямых солнечных лучей. Элементы питания могут взорваться, перегреться или воспламениться. - Не разбирайте элементы питания и не допускайте воздействия высоких температур. Избегайте короткого замыкания. Не бросайте элементы питания в огонь и не оставляйте их в местах с высокой температурой. - Не роняйте элементы питания и не подвергайте их сильным ударам. - Избегайте контакта элементов питания с водой. - Заряжайте элементы питания только в зарядном устройстве, указанном Spin Master™. - Используйте только элементы питания, указанные Spin Master™. - Внимательно прочтите инструкцию и используйте элементы питания надлежащим образом. - В случае протекания или взрыва используйте песочный или химический огнетушитель. - Утилизируйте элементы питания надлежащим образом.

ИНФОРМАЦИЯ ПО БЕЗОПАСНОМУ ОБРАЩЕНИЮ С ЭЛЕМЕНТАМИ ПИТАНИЯ: Элементы питания представляют собой миниатюрные предметы. Замену элементов питания должны выполнять взрослые. Соблюдайте полярность (+/-), указанную в отсеке элементов питания. Не оставляйте разрядившиеся элементы питания в игрушке. Утилизируйте элементы питания надлежащим образом. Извлекайте элементы питания, если игрушка не используется долгое время. Рекомендуется использовать элементы питания одного или эквивалентного типа. НЕ сжигайте использованные элементы питания. НЕ бросайте элементы питания в огонь. Это может привести к их утечке или взрыву. НЕ используйте новые элементы питания в сочетании с использованными или элементы питания разного типа (т.е. щелочные/обычные/перезаряжаемые). Использование перезаряжаемых элементов питания не рекомендуется. Это может ухудшить работу игрушки. Перезаряжаемые элементы питания следует заряжать только под присмотром взрослых. Перед зарядкой заменяемые и перезаряжаемые элементы питания необходимо извлечь из игрушки. ЗАПРЕЩАЕТСЯ заряжать перезаряжаемые элементы питания. ИЗБЕГАЙТЕ короткого замыкания источников питания.

ИНСТРУКЦИИ ПО ИЗВЛЕЧЕНИЮ ЭЛЕМЕНТОВ ПИТАНИЯ ИЗ УСТРОЙСТВА: Внутренний элемент питания устанавливается при изготовлении устройства. Разбирать устройство и извлекать элемент питания могут только взрослые. Разбирая устройство, принимайте меры, чтобы избежать прокальвания, порезов, сжатия или деформации его деталей. Выключите устройство и выкрутите все винты с помощью отвертки. Раскройте детали корпуса, чтобы получить доступ к внутренним электронным элементам. Раскрывайте корпус до тех пор, пока элемент питания не будет виден полностью. Перережьте один из проводов, идущих к элементу питания, ножницами и незамедлительно обмотайте конец провода изолянтой. Повторите процедуру со всеми остальными проводами, ведущими к элементу питания. Утилизируйте элемент питания в соответствии с законами вашей страны, установленными в отношении правил переработки и утилизации элементов питания.

ПРИМЕЧАНИЕ: Раскрытие корпуса устройства и/или извлечение элемента питания приведет к выведению устройства из рабочего режима и отменяет гарантии, предоставляемые производителем. Утилизируйте оставшиеся элементы в соответствии с местными законами.



WKŁADANIE BATERII

1. Naciśnij przycisk zwalniający (A), aby wysunąć pokrywę komory baterii (B). 2. Jeśli w komorze znajdują się zużyte baterie, wyjmij je, podważając każdą za jeden z kołców. Do wymowania i wkładania baterii NIE wolno stosować ostrych narzędzi. Umieść nowe baterie w komorze zgodnie z oznaczeniami biegunowości (+/-). 3. Starannie zamknij drzwiczki komory baterii.
UWAGA: Zapoznaj się z lokalnymi przepisami i zaleceniami prawnymi dotyczącymi prawidłowego recyklingu i/lub utylizacji baterii.

ŁADOWANIE
1. Przełącz drona w tryb **0/F**.
2. Podłącz jeden koniec kabla micro USB do komputera lub zasilacza sieciowego. Podłącz drugą końcówkę kabla do portu ładowania znajdującego się z boku drona.
3. WŁĄCZONA dioda LED USB wskazuje na ładowanie się pojazdu.
4. WYŁĄCZONA dioda LED USB wskazuje na naładowanie pojazdu.
WARTO ZAPAMIĘTAĆ: Przed ponownym ładowaniem, odczekaj 10–15 minut, aby bateria ostygła. PRZYBLIŻONY CAŁKOWITY CZAS ŁADOWANIA: 80–90 minut.

LATANIE
PROCES ŁĄCZENIA (PAROWANIA)
1. Włącz zabawkę i umieść ją na stabilnej powierzchni.
2. WŁĄCZ kontroler.
3. Jeśli dron zostanie umieszczony na stabilnej powierzchni, jego diody LED zaczną migać. Po zakończeniu kalibracji dron zacznie wyszukiwanie kontrolera.
4. Po sparowaniu dioda LED na kontrolerze zacznie migać na zielono do czasu włączenia dźwigni.
5. Aby włączyć dźwignię, przesuń lewy drążek do pozycji minimalnej.
6. Dioda LED na kontrolerze oraz diody LED na dronie będą świecić światłem ciągłym. Gdy dźwignia jest włączona, można zacząć latać.
UWAGA: jeśli dioda LED na dronie miga na CZERWONO i ZIELONO, poziom naładowania baterii jest niski. W takim wypadku należy naładować drona.
UWAGA: jeśli dioda LED zasilania na kontrolerze zacznie powoli migać, wymień baterie.

APLIKACJA AIR HOGS DR1 DRONE
POBIERZ APLIKACJĘ:
1. Na urządzeniu mobilnym odwiedź stronę dostawcy aplikacji i poszukaj aplikacji "AIR HOGS DR1 DRONE".
NAWIĄZYWANIE POŁĄCZENIA Z DRONEM DR1 FPV RACE DRONE™:
1. Przejdź do menu ustawień w urządzeniu mobilnym.
2. Przejdź do ustawień WiFi.
3. Połącz z "DR1 FPV RACE DRONE™".
4. Uruchom aplikację „AIR HOGS DR1 DRONE".
UWAGA: przy PIERWSZYM uruchomieniu aplikacji AIR HOGS DR1 DRONE wymagane będzie połączenie z Internetem w celu zarejestrowania urządzenia.

SEKWENCJA STARTU (ТРЫВ ДЛА ПОСЗАТКУЮАСХ)
ПРЫСЦІСК СТАРТУ БЕДЗІЕ ДЗІАЛАЌ ДАПІЕРО ПО УМІЕСЦЭННУ ДРОНА НА СТАБІЛНЭЙ ПОВІЕРХНІИ В ЦЕЛУ КАЛІБРАЦІИ. ПО НАЦІСНЭЦІУ ПРЫСЦІСКУ СТАРТУ ВІРНІКІ ЗАЧНУЌ СІЎ ОБРАЦАЌ, А УРЗАДЗЕННЕ УНІЕСІЕ СІЎ НАД ЗІЕМІА.

WYKONYWANIE EWOLUCJI
NAJPIERW NAUCZ SIĘ PODSTAW LATANIA. NASTĘPNIE, ABY WYKONAĆ EWOLUCJĘ:
1. Wystartuj.
2. Stabilnie wznieś drona na około 2 m nad ziemię.
3. Naciśnij i przytrzymaj przycisk ewolucji.
4. Przytrzymując przycisk ewolucji, przesuń dźwignię kierunku (prawy drążek) w stronę, w którą ma zostać wykonane salto.
OSTRZEŻENIE: W rzadkich, ale prawdopodobnych przypadkach może dojść do wystąpienia napadów padaczkowych pod wpływem błysków światła lub wzorów, na przykład wyświetlanych na ekranie komputera. Aby zmniejszyć to zagrożenie, usiądź w dobrze oświetlonym pomieszczeniu, w odpowiedniej odległości od komputera i co godzinę rób 10–15 minutową przerwę.

Odpowiedzi na pytania i **ROZWIĄZANIA NAJCZĘŚCIEJ POJAWIAJĄCYCH SIĘ PROBLEMÓW** można znaleźć na naszej stronie internetowej: **www.airhogs.com**

UWAGA: Przyczyną występowania zakłóceń w prawidłowym działaniu produktu może być obecność silnego pola elektromagnetycznego. Aby wykonać reset ustawień produktu, należy go całkowicie wyłączyć, a następnie włączyć ponownie. Jeśli działanie produktu nadal nie będzie prawidłowe, należy powtórzyć to proces w innym miejscu. Należy wymienić baterie, ponieważ niski poziom ich naładowania może uniemożliwić prawidłowe działanie produktu.

ŚRODKI OSTROŻNOŚCI: - Dłonie, włosy i luźną odzież należy utrzymywać z dala od wirników, gdy przycisk zasilania jest WŁĄCZONY. Nie wolno dotykać obracającego się śmigła. - Gdy dron i nadajnik nie są w użyciu, należy je wyłączyć. - Gdy pilot zdalnego sterowania nie jest w użyciu, należy wyjąć z niego baterię(-e). - Zaleca się nadzór dorosłych podczas zabawy. - Drona należy utrzymywać w zasięgu wzroku, aby móc go nadzorować przez cały czas. - Aby osiągnąć maksymalną wydajność, zaleca się użycie nowych baterii alkalicznych w pilocie zdalnego sterowania. - Użytkownicy powinni ściśle przestrzegać instrukcji podczas obsługi produktu. - Pilot i ładowarka są dopasowane do baterii litowo-polimerowej wielokrotnego użytku, która znajduje się w urządzeniu DR1 FPV Race Drone™. Nie należy używać ładowarki do ładowania innych baterii niż te, które są umieszczone w zabawce DR1 FPV Race Drone™.

UWAGA: Podczas instalacji lub wymiany baterii zaleca się nadzór rodzicielski. W otoczeniu, w którym występują wyładowania elektrostatyczne, zabawka może działać nieprawidłowo i w efekcie wymagać zresetowania.

SPECJALNA UWAGA DO OSOBY DOROSŁEJ: Regularnie sprawdzaj zabawkę pod kątem uszkodzenia

ZAČATEČNICKÝ REŽIM
OVĽADÁNÍ V ZAČATEČNICKÉM REŽIMU:
• Pomalejší akcelerace a otáčení pro zvýšenou kontrolu.
• Povolené automatické vzletnutí a přistání – stisknutím tlačítka vzletnete/přistanete.
• Povolené udržování výšky:
Pokud chcete použít funkci udržování výšky, nechte páčku plynu ve střední poloze. Model se poté bude vznášet na místě.
Pokud chcete stoupat, posuňte páčku plynu nad střední polohu.
Pokud chcete klesat, posuňte páčku plynu pod střední polohu.

OVĽADÁNÍ V POKROČILÉM REŽIMU:
• Rychlejší akcelerace a otáčení pro agresivní kontrolu.
• Vypnuté automatické vzletnutí a přistání – pilot musí vzletnout/přistát ručně.
• Vypnuté udržování výšky:
Pokud chcete udržovat konzistentní výšku, nechte páčku plynu ve střední poloze.
Pokud chcete stoupat, posuňte páčku plynu nad střední polohu.
Pokud chcete klesat, posuňte páčku plynu pod střední polohu.
Veškeré ovládání výšky modelu zajišťuje pilot.

PŘIPOJENÍ BEZDRÁTOVÉHO ZAŘÍZENÍ
1. Odklopte přední část soupravy.
2. Po nastavení aplikace „AIR HOGS DR1 DRONE" vložte zařízení do soupravy s obrazovkou namířenou dovnitř.
3. Zavřete přední část soupravy a upravte zařízení pomocí nastavovacích otvorů na přední straně soupravy.
4. Soupravu si nasad'te na obličej a popruhy si dejte přes hlavu. Upravte popruhy tak, aby souprava držela pevně a pohodlně.
POZOR: Když máte nasazenou soupravu FPV, zůstaňte na místě a nepohybujte se, aby nedošlo k úrazu.

VLOŽENÍ BATERIÍ
1. Stiskněte uvolňovací tlačítko (A) a sejměte kryt baterii (B). 2. Jestliže se zde nacházejí použité baterie, vyndejte je z jednotky postupným vytahováním za jejich konec. NEVYNDÁVEJTE ANI NEVKLÁDEJTE baterie pomocí ostrých nebo kovových nástrojů. Nové baterie vkládejte podle schématu polarity (+/-) uvnitř oddílu pro baterie.
3. Pevně nasad'te dvířka baterií zpět na místo.
POZNÁMKA: Seznamte se s místními zákony a předpisy ohledně správné recyklace či likvidace baterií.

NABÍJENÍ
1. Přepněte model na možnost **0/F**.
2. Zapojte jeden konec kabelu micro USB do počítače nebo zásuvkového adaptéru. Druhý konec kabelu zapojte do nabíjecího portu na straně modelu.
3. Při nabíjení modelu kontrolka USB LED SVÍTÍ.
4. Po nabití modelu kontrolka USB LED ZHASNE.

wtyczki, obudowy czy innych części. W przypadku wystąpienia uszkodzeń zabawka nie może być używana z kontrolerem do czasu naprawy. Zabawka nie jest przeznaczona dla dzieci w wieku poniżej 3 lat. Zabawki można używać tylko z zalecanym kontrolerem.

OPIEKA I KONSERWACJA: Zawsze gdy zabawka nie jest używana przez dłuższy czas należy wyjąć z niej baterie (dotyczy wyłącznie kontrolera/ładowarki). Zabawkę należy delikatnie zczyścić przy pomocy czystej, wilgotnej ściereczki. Zabawkę należy utrzymywać z dala od bezpośredniego źródła ciepła. Nie wolno zanurzać zabawki w wodzie. Może to doprowadzić do uszkodzenia podzespołów elektronicznych.

ZABAWKA JEST WYPOSAŻONA W BATERIĘ LITOWO-POLIMEROWĄ. SPECJALNE INSTRUKCJE DOTYCZĄCE BATERII LITOWO-POLIMEROWEJ: Nigdy nie należy pozostawiać ładowanej baterii bez nadzoru. - Baterię należy ładować w odizolowanym obszarze i trzymać z dala od materiałów łatwopalnych. - Nie należy narażać baterii na działanie bezpośredniego światła słonecznego. Istnieje ryzyko eksplozji, przegrzania lub zapłonu baterii. - Nie należy rozbiierać, modyfikować, podgrzewać ani zwierać styków baterii. Nie należy umieszczać baterii w ogniu ani pozostawiać jej w gorącym miejscu. Nie należy upuszczać baterii ani poddawać jej mocnym uderzeniom. - Nie należy dopuścić do zamoczenia baterii. - Baterię należy ładować przy pomocy odpowiedniej ładowarki Spin Master™. - Należy w urządzeniu używać wyłącznie baterii określonych przez firmę Spin Master™. - Należy dokładnie przeczytać instrukcję i poprawnie używać baterii. - W rzadkich przypadkach wycieku lub eksplozji należy użyć piasku lub chemicznej gaśnicy. - Baterie należy poddać recyklingowi lub zutylizować zgodnie z zaleceniami.

INFORMACJE DOTYCZĄCE BEZPIECZNEGO KORZYSTANIA Z BATERII: Baterie są przedmiotami o niewielkim rozmiarze. Ich wymiany muszą dokonywać osoby dorosłe. Baterie umieszcza się w komorze zgodnie z oznaczeniami biegunowości (+/-). Zużyte baterie należy niezwłocznie wyjąć z zabawki. Baterie trzeba poddać prawidłowej utylizacji. W razie dłuższej przerwy w użytkowaniu baterie należy wyjąć. Konieczne jest używanie wyłącznie zatwierdzonych baterii tego samego typu lub ich zamienników. NIE spalać zużytych baterii. NIE wrzucać baterii do ognia, ponieważ może to spowodować ich wybuch lub wyciek elektrolitu. NIE używać starych baterii z nowymi ani nie stosować jednocześnie różnych rodzajów baterii (np. alkalicznych ze zwykłymi lub akumulatorami). Używanie akumulatorów jest niewskazane ze względu na możliwe obniżenie wydajności. Akumulatory można ładować wyłącznie pod nadzorem osoby dorosłej. Wymienne akumulatory przed ładowaniem należy wyjąć z zabawki. NIE ładować baterii do jednorazowego użytku. NIE dopuszczać do zwarcia styków baterii.

INSTRUKCJE DOTYCZĄCE WYJMOWANIA BATERII: Wewnętrzna bateria została zainstalowana fabrycznie. Demontaż i wyjmowanie baterii musi być wykonywane przez osobę dorosłą. Nie należy przebijać, ciąć, rozdzierać, przygniatać ani deformować produktu podczas demontażu. Należy upewnić się, że produkt jest wyłączony. Następnie należy odstawić wszystkie śruby za pomocą srubokrótu. Należy oddzielić od siebie połówki produktu, by odsłonić wewnętrzną elektronikę. Gdy bateria jest w pełni widoczna, należy użyć nożyczek, aby przeciąć pojedynczy przewód baterii. Natychmiast należy owinać przeciętą końcówkę przewodu taśmą, aby ją zainizolować. Należy powtarzać tę czynność do momentu, aż wszystkie przewody będą przecięte i odizolowane, a bateria będzie całkowicie oddzielona od pozostałej części urządzenia. Baterię należy zutylizować zgodnie z lokalnymi przepisami dotyczącymi recyklingu lub utylizacji odpadów.

UWAGA: otwarcie produktu i/lub usunięcie baterii spowoduje unieważnienie gwarancji producenta. Pozostałe elementy produktu należy usunąć zgodnie z lokalnymi przepisami.



DŮLEŽITÉ UPOZORNĚNÍ: Před nabíjením baterie počkejte 10 až 15 minut, než baterie vychladne. **PŘIBLIŽNÁ DOBA PLNĚHO NABÍTÍ:** 80 až 90 minut.

LÉTÁNÍ
PROCES SPOJENÍ (PÁROVÁNÍ)
1. Zapněte model a umístěte jej na stabilní povrch.
2. ZAPNĚTE ovladač.
3. Po usazení na stabilní povrch začnou indikátory modelu blikat. Po dokončení kalibrace začne model vyhledávat ovladač.
4. Až dojde k propojení, indikátor na ovladači bude blikat, dokud nebude aktivována páčka plynu.
5. Páčku plynu aktivujete přesunutím levé páčky do nejnižší polohy.
6. Indikátor na ovladači a indikátory modelu budou nepřerušovaně svítit. Když je páčka plynu aktivována, jste připraveni k letu.
POZNÁMKA: Pokud indikátor na modelu bliká ČERVENĚ a poté svítí ZELENĚ, je vybitá baterie. V takovém případě je třeba model nabít.
POZNÁMKA: Pokud indikátor zapnutí na ovladači začne pomalu blikat, vyměňte baterie.

APLIKACE AIR HOGS DR1 DRONE
ZÍSKÁNÍ APLIKACE:
1. Na chytrém zařízení navštivte libovolného poskytovatele aplikací a vyhledejte aplikaci „AIR HOGS DR1 DRONE" od společnosti Air Hogs.
PŘIPOJENÍ K MODELU DR1 FPV RACE DRONE™:
1. Na chytrém zařízení přejděte do nabídky nastavení.
2. Přejděte do nastavení Wi-Fi.
3. Připojte se k modelu DR1 FPV RACE DRONE™.
4. Spusťte aplikaci „AIR HOGS DR1 DRONE".
POZNÁMKA: Při PRVNÍM spuštění aplikace AIR HOGS DR1 DRONE budete potřebovat připojení k internetu, abyste mohli zařízení zaregistrovat.

SEKVENCE STARTU (ZAČATEČNICKÝ REŽIM)
TLAČÍTKO VZLETNUTÍ NEBUDE FUNKČNÍ, DOKUD DRON NEPOSTAVÍTE NA PEVNÝ POVRCH, ABY SE MOHL NAKALIBROVAT. PO STISKNUTÍ TLAČÍTKA VZLETNUTÍ SE ZAČNOU OTÁČET ROTORY A MODEL SE ZAČNE VZNAŠET NAD ZEMÍ.

AKROBACIE
NEJDŘÍVE NASTUĐUJTE ZÁKLADNÍ OVĽADÁNÍ LETU. POKUD CHCETE POTĚ VYZKOUŠET AKROBACII:
1. Vzletněte s modelem.
2. Vznášejte se s modelem přibližně 2 metry nad zemí.
3. Stiskněte a podržte akrobatické tlačítko.
4. Při držení akrobatického tlačítka posuňte směrovou páčku (pravá páčka) do směru, kterým chcete model otočit.